EL DIARIO PALENTINO

N.º REFUNDIDO 10.709
Fundado en 1882 y 1890

(Depósito Legal: P-2-1958)
Razón Social: «El Diario Palentino-El Día de Palencia, S. L.». Mayor, 99.
(Franqueo Concertado)

EL DIA DE PALENCIA

Director: JOSE LUIS ALONSO ALMODOVAR

(Oficinas, (Tfno. 722690). Redacción, (Tfno. 723942). Administración (Teléfono 722333
Mayor, 99
Apartado de Correos, 17

SABADO 20 MARZO 1976

EDICION TARDE
10 PESETAS

Gobierno y oposición llegan a un acuerdo

Plan para superar la crisis argentina

Manifestación de periodistas

BARCELONA. — Frente a la Delegación de Información y Turismo, un grupo de periodistas y colaboradores que se habían manifestado con la autorización gubernativa, espera la contestación que el Delegado había dado a una comisión integrada por miembros de la Junta Directiva de la Asociación de la Prensa por el escrito que había presentado. (Telefoto Europa Press)

El Ejército sale al paso sobre determinadas versiones de un inminente golpe militar

Buenos Aires, 20 (Efe).—El ejército argentino salió ayer al paso de las versiones que hacen parecer inminente un pronunciamiento militar, pero no desmintió formalmente que las fuerzas armadas se dispongan a dar un eventual golpe de estado.

"El ejército argentino es una institución seria y obra en función de situaciones concretas y sobre hechos determinados", declaró un portavoz oficial de la institución castrense después de afirmar que en Argentina "no hacen falta ni golpes ni revoluciones, sino ordenación".

El portavoz, miembro del Estado Mayor del Ejército, utilizó términos enérgicos para referirse a las medidas dispuestas por la Confederación General del Trabajo (CGT) si se produce una intervención militar.

"Se habla de paros y de tomas de fábricas; parece insólito que se utilice un lenguaje tan agresivo ante la sola presunción de hechos", dijo.

Se refirió también el jefe militar a quienes especulan con la fecha del supuesto golpe militar, diciendo que "parece absurdo suponer que hay horas, minutos o segundos. Estamos en un momento muy crítico como para barajar este tipo de versiones".

GOBIERNO Y OPOSICION ACORDARON UN PLAN DE EMERGENCIA

Buenos Aires, 20 (Efe).—El ejército no y los cuatro partidos más importantes de la oposición (excluyendo los ilegales), acordaron anoche establecer un acuerdo político para sacar al país de la grave crisis que atraviesa.

Los firmantes de dicho acuerdo son el «Partido Justicialista» (PJ-Peronismo), la «Unión Cívica Radical» (UCR-Liberales de Centro), el «Partido Intransigente» (PI-Liberales de Centro), el «Partido Revolucionario Cristiano» (PEC-Socialcristiano de izquierda) y el Partido Comunista" (PC-prosoviético).

Todos ellos acordaron integrar una comisión bicameral en el Parlamento, que analice la crisis, elabore un plan económico de emergencia y convoque una gran asamblea multipartidaria donde participen todos los sectores de la vida nacional.

POLICIA ASESINADO

Buenos Aires, 20 (Efe).—Un agente de la policía federal fue acribillado a balazos anoche cuando se hallaba de guardia en una delegación diplomática federal argentina, el agente, Juan Carlos Maneiro, de 22 años de edad, se hallaba anoche de guardia en la embajada de la República de Kuwait, cuando desde el interior de dos vehículos unos desconocidos le dispararon con armas automáticas, causándole la muerte instantánea.

TIROTEO EN PLENO CENTRO DE BUENOS AIRES

Buenos Aires, 20 (Efe).—Poco antes de medianoche efectivos de la policía federal y del ejército mantuvieron en el centro de la ciudad un tiroteo con un grupo de extremistas, en cuyo transcurso fueron heridos dos soldados.

Durante el tiroteo —cuyo origen se desconoce aún— se intercambiaron por lo menos cincuenta disparos.

HOMENAJE AL GENERAL LONARDI

Buenos Aires, 20 (Efe.)—El ejército argentino realizará el próximo lunes un homenaje a la memoria del teniente general Eduardo Lonardi, en el 21 aniversario de su muerte.

Los actos se realizarán en el cementerio de La Recoleta y en el Regimiento de Artillería que lleva su nombre.

Dicho homenaje reviste particular significación por las circunstancias políticas que vive el país, ya que el general Lonardi encabezó el golpe de Estado de septiembre de 1955.

Como consecuencias del mismo, asumió la presidencia de la República tras derrocar a Juan Domingo Perón.

Lonardi gobernó unos pocos meses y presentó su renuncia, siendo entonces reemplazado por el teniente general Pedro Aramburu, quien fue asesinado en 1968 por una organización guerrillera.

DETONAN SEIS BOMBAS EN UNA ZONA CENTRICA

Buenos Aires, 20 (Efe).—Un total de seis bombas de regular poder explosivos detonaron anoche en la intersección de dos avenidas en el aristocrático barrio norte de esta ciudad.

Los estallidos se produjeron alrededor de las 24,30 (hora española) y no ocasionaron ningún daño.

Desde hace varias noches, una vasta zona de la capital federal, donde residen personas de encumbrada posición económica, es conmovida permanentemente por tales hechos.

Los días 18 y 19

27 muertos en las carreteras

Madrid, 20. (Cifra). — Veintisiete muertos y 13 heridos graves, resultaron en los 24 accidentes de tráfico registrados los pasados días 18 y 19, según datos provisionales facilitados a «Cifra» por la Dirección General de Tráfico.

El día 18, hubo 14 accidentes, con 14 muertos y 8 heridos graves; y el día 19, 10 accidentes, con 13 muertos y 5 heridos graves.

La "cremá" de las fallas

24 heridos, uno grave, en la "noche del fuego"

VALENCIA. — Un bello aspecto de la Falla de la Plaza del Caudillo titulada «Vanidades», durante un castillo de fuegos artificiales. Fue la última Falla que ardió en la «Nit del Foc».—(Foto EUROPA PRESS).

OCHENTA Y DOS HERIDOS, EN LOS DISPAROS DE FUEGOS ARTIFICIALES

Valencia, 20. (Cifra).—Ochenta y dos personas resultaron heridas, durante las pasadas fiestas falleras, por los disparos de fuegos artificiales en la Plaza del Caudillo, siendo atendidas en la posta sanitaria instalada al efecto en los bajos del Ayuntamiento.

De ellas, cuarenta y seis son varones y treinta y seis mujeres.

A estas cifras, habría que añadir las lesiones ocurridas a otras personas en el resto de la ciudad, entre las que hubo que lamentar un muerto, durante la "despertá" de la falla de la calle del Pintor Stolz.

En la "Nif de Foc", en la pasada madrugada, con motivo de la "cremá", hubo que lamentar 24 heridos leves —14 varones y 10 hembras— y uno grave, Manuel Navarro

(Continúa en octava página)

Secuestro del industrial Berazadi

La ETA, probable autora

La familia se niega por completo a hacer cualquier tipo de declaración

San Sebastián, 20 (Cifra) — «Nada nuevo, ni una llamada ni ningún indicio», ha manifestado el comisario de policía de San Sebastián, Manuel Ballesteros, que a mediodía de hoy ha recibido a un grupo de informadores para hablarles sobre el secuestro del industrial guipuzcoano Angel Berazadi Urbe.

Hasta el momento se han realizado diversas especulaciones sobre la desaparición del señor Berazadi. Una de ellas es la versión que señala que una vez abandonada la fábrica, en la tarde del jueves, fue visto por un empleado solo en su coche; por el contrario, otro indica que ya iba acompañado del «Seat 127» que fue encontrado después junto con el vehículo del señor Berazadi en el «Rescop», cercano a la capital guipuzcoana.

El señor Ballesteros insistió en que no había nuevas noticias y que las descripciones en torno a los autores del secuestro eran muy vagas. Asimismo, señaló a la pregunta de los posibles autores la probabilidad grande de que se tratase de personas de ETA, de la rama político militar, por ser estos los que han llevado a cabo hasta ahora los intentos de secuestros y los últimos realizados.

Puso de manifiesto que en la confusión del primer momento se realizan unas especulaciones, pero que de hecho no se tienen noticias y no hay reivindicación especial. Lo único que se sabe es lo recogido por la prensa en círculos del país vasco francés allegados a la organización ETA, en los que se pone de manifiesto que la citada organización ha sido la autora del secuestro y que iba a dar próximamente un comunicado. Advirtió el comisario que de todo esto se había enterado por la prensa.

Como se sabe, la familia se niega por completo a hacer cualquier tipo de declaración en torno a la desaparición del señor Berazadi. Sobre este aspecto, el señor Ballesteros indicó «que la familia está bastante tranquila, esperando recibir noticias». También advirtió que le parecían personas razonables y tranquilas.

En la reunión con los informadores apuntó que en agosto había recibido una carta el industrial en la que se le pedía dinero, hecho sobre el que el comisario advirtió que había ocurrido lo mismo con bastantes industriales. También recibió una llamada telefónica amenazadora posteriormente, al parecer relacionada con los conflictos laborales que atravesó la empresa «Estarta y Ecenarro», de la que el señor Berazadi es director gerente.

Para llevar las gestiones oportunas del caso, se encuentran en la capital donostiarra grupos especializados de policía de San Sebastián y Bilbao, trabajando intensamente, así como un servicio especializado de la Guardia Civil, con quienes el señor Ballesteros dijo que estaba en colaboración

(Continúa en octava página)

LOTERIA NACIONAL

17702

SEIS MILLONES

Lista completa de premios en OCTAVA PAGINA

500 libras por casarse con ella

PORTSMOUTH (Inglaterra). — La estudiante Jennie Daley fotografiada ayer en esta ciudad .Ella ha ofrecido 500 libras a quien se case con ella. Jennie ha nacido en Zambia y su pasaporte sudafricano y el visado de permanencia en Gran Bretaña expira este verano. Sus condiciones son: después de matrimonio, nada de luna de miel, nada de relación íntima y divorcio lo antes posible.

Callagham, favorito

LONDRES. — Sonriente, James Callagham, ministro de Asuntos Exteriores, que es el favorito en las previsiones para el futuro líder de los laboristas, tras la dimisión de Harold Wilson.—(Telefoto AP-Europa Press).

Para solucionar los problemas de RHODESIA

IAN SMITH

pide ayuda a Gran Bretaña

Tras la ruptura de conversaciones con NKOMO

IAN SMITH

Salisbur, 20. (Efe). — El primer ministro Ian Smith ha manifestado hoy que trataría de seguir buscando un acuerdo constitucional en Rhodesia a pesar de la ruptura de las negociaciones con el dirigente nacionalista Jsua Nkomo.

En el curso de una conferencia de Prensa, volvió a pedir al Gobierno británico que intervenga en los problemas de este territorio ya que considera imposible que el Reino Unido permanezca al margen de lo que sucede en Rhodesia.

Añadió Smith que bajo ciertas condiciones estaría dispuesto a renunciar a la declaración unilateral de independiente que se llegó al separarse de Gran Bretaña en 1965. Estas declaraciones las hizo al responder a las preguntas que le fueron hechas por unos 50 periodistas.

Al pedírsele que ampliase su declaración, el primer ministro dijo también que su implicación personal en el paso dado para la independencia no le impedía considerar cualquier propuesta que considerase beneficiosa para el país.

Tras salir ilesos de un atentado

Altos dirigentes libaneses, en Damasco

Celebran conversaciones con las autoridades sirias

BEIRUT. — El presidente Suleiman Franjich (de blanco), durante la entrevista que mantuvo con el dirigente falangista Pierre Gemayel (a la izquierda) y con una delegación falangista que acaba de llegar de Damasco. — (Telefoto Cifra Gráfica).

Damasco, 20. (Efe). — Los altos mandatarios libaneses Reachid Karame, primer ministro Kamel, Al Assad, presidente de la Cámara y Saeb Salam, antiguo presidente del Consejo Libanés, llegaron hoy después de mediodía a Damasco en un avión sirio, después de haber sobrevivido ayer a un atentado contra sus vidas.

A poco de su llegada, los mandatarios libaneses comenzaron sus conversaciones con los dirigentes sirios en el Ministerio sirio de Asuntos Exteriores.

Indonesia comienza a retirar sus tropas del Timor portugués

Manifestación de productores y consumidores en Lisboa

Yakarta, 20. (Efe-Reuter).—Indonesia ha comenzado a retirar sus tropas del Timor portugués, según ha declarado hoy un portavoz militar. Un total de 350 soldados han salido de Dili, la capital de la colonia y han vuelto a Java. No se indica si esa fuerza va a ser sustituida.

El ministro indonesio de Asuntos Exteriores, Adam Malik, ha dicho que Indonesia, que administra la parte occidental de la isla, tiene 1.500 soldados —que oficialmente se mencionan como voluntarios— en la colonia y que ayudan a las unidades pro-indonesias que combaten contra los independentistas del "Fretilin".

MANIFESTACION DE PRODUCTORES Y CONSUMIDORES EN LISBOA

Lisboa, 20. (Efe).—Varios miles de personas se congregaron ayer tarde frente al Ministerio de Comercio Interior, en esta ciudad, en una manifestación organizada por la "Comisión de lucha para la defensa de los productores y consumidores".

Los oradores atacaron violentamente la política seguida por el ministro de Comercio Interior Magalhaes Mota, a la que calificaron de "Anti-Popular" y de "Apoyo descarado a los grandes intermediarios".

M.C.D.2022

PALENCIA AL DIA

El propicio "puente"

Con motivo del "puente", que ha propiciado la festividad de San José, el trasiego de automóviles por nuestra capital ha sido grande.

Parece ser que el aumento de la gasolina no ha afectado mucho, por cuanto la caravana automovilística ha sido intensa en la víspera y festividad josefina.

Y automóviles de las más diversas matrículas, principalmente españoles, aunque, entre medias, apareciese alguna de automóviles franceses o portugueses, han pasado raudos por Palencia, enfilando, principalmente, el norte peninsular.

También de Palencia se fueron otros automóviles, aprovechándose bien esta fiesta, para algunos con estrambote, dada la circunstancia del sábado medio laboral o de "satis" completo, por lo que a no pocos centros oficiales y docentes se refiere.

El buen tiempo reinante favoreció esta intensificación circulatoria y la riada automovilística, según los casos, puso dinamismo de día y, también, de noche, cuando los que sólo habían vacacionado en la fiesta del Patriarca, tornaron a sus ciudades de origen, con nuestra urbe como puente o recalada del viaje.

Era curioso el aspecto que, por esta causa, tenía la carretera en la noche del viernes. Parecía una intensa y extensa luciérnaga, que corría por ella, con los mil ojos de los faros encendidos, poniendo como una guirnalda verbenera de ida y vuelta.

Deseemos que todo este intenso trasiego de coches, no haya tenido graves consecuencias. Aunque ya empiezan a contarse accidentes y muertes, y con el "puente" del retorno todavía tendido.

Se celebró el día de San José el acto ceremonial de la bendición y colocación de la primera piedra de la que ha de ser "Residencia 77", para ancianos, promovida por el Obispado de Palencia, a través del Patronato de San Bernabé y San Antolín.

El Prelado de la diócesis y diversas autoridades palentinas, asistieron a este acto, que abre ya ese período intenso de edificación de esta residencia que, con la ayuda de todos, constituirá un entrañable refugio para cuantos mayores se acojan a ella, a partir de esta festividad patronal de San Antolín del próximo año en que se quiere tenerla a punto.

No faltó la ración futbolística, en la festividad de San José, para los aficionados que no se fueron de la urbe.

En "La Balastera", las selecciones de Palencia y Valladolid, dirimieron un encuentro amistoso de fútbol juvenil, organizado por la Delegación Comarcal de Fútbol.

Como hizo sol abundante, se vieron bonitas jugadas, se movió repetidamente el marcador y, además, con mucha preferencia para los colores morados, que eran los de la selección palentina (integrada por muchachos de equipos juveniles de la capital y de la provincia), pues se pasó muy bien la tarde.

Monseñor Granados ofició de pontificial en la bendición y colocación de la primera piedra

Comienza la construcción de la Residencia "San Antolín y San Bernabé" para ancianos

El obispo de Palencia, doctor Anastasio Granados, durante la alocución que pronunció en la ceremonia de bendición y colocación de la primera piedra, para la Residencia de «San Antolín y San Bernabé», en nuestra ciudad. (Foto Luis)

El obispo de Palencia, doctor don Anastasio Granados García, ofició de pontifical en la bendición de la primera piedra para la Residencia de San Antolín y San Bernabé, de Palencia.

La ceremonia comenzó a las cinco de la tarde del viernes, día 19 de marzo, festividad de San José.

Asistió el gobernador civil y jefe provincial del Movimiento, don José María Rabanera y Ortiz de Zúñiga; asimismo se encontraban en la ceremonia el gobernador militar de la plaza, coronel Alfonso Aguado Ortega; presidente y fiscal jefe de la Audiencia provincial, don Ramón Bermúdez y don Santiago Martín, respectivamente; presidente de la Diputación provincial, doctor Angel Casas, y la casi totalidad de delegados y jefes provinciales de departamentos y servicios oficiales. También se encontraban el deán de la Catedral, monseñor Eduardo Izquierdo Navarro, prelado doméstico de Su Santidad, así como dignidades y una representación del Cabildo catedral; vicario general del Obispado, don Antonio González Lamadrid, y otros cargos de la Curia diocesana; asimismo asistieron representaciones del Clero secular y regular de Palencia, religiosos y religiosas.

Entre la numerosa asistencia se encontraban también los miembros del Patronato de la nueva Residencia, comité organizador de la puesta en marcha de la campaña "Residencia 77", que ahora comienza.

BENDICION DE LA PRIMERA PIEDRA

Los asistentes se congregaron en el patio del Hospital de San Antolín y San Bernabé, lugar en que va a ser construido el nuevo establecimiento para atención a nuestros mayores.

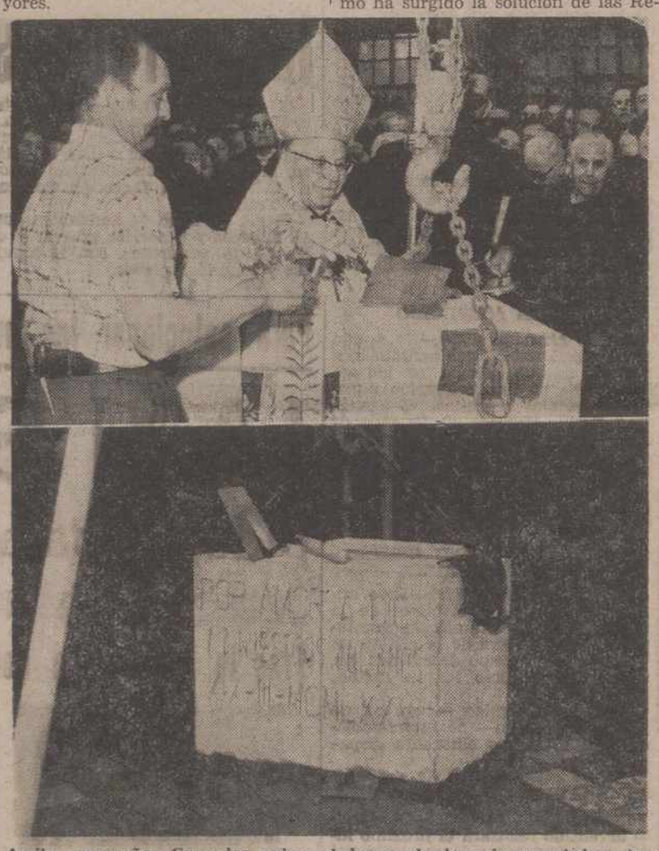

Arriba, monseñor Granados cubre el hueco de la primera piedra, tras depositar los documentos correspondientes. — Abajo, la primera piedra, al ser colocada. — (Foto Luis)

En el correspondiente cabrestante se hallaba la piedra que habría de ser bendecida; en tal piedra se había practicado el correspondiente hueco, en el que posteriormente se introducirían documentos propios de este tipo de ceremonias.

El doctor Anastasio Granados, de pontifical, procedió a la bendición de esta primera piedra.

ALOCUCION DEL PRELADO

Inmediatamente monseñor Granados pronunció una breve alocución, referida a la significación de esta ceremonia. Se refirió a la atención que merecen nuestros mayores, y cómo ha surgido la solución de las Residencias de este género, para resolver situaciones en que los ancianos no pueden ser atendidos por hijos o familiares. Se refirió concretamente a la Residencia "San Antolín y San Bernabé", glosando su significación de tratarse de ser obra de Iglesia pero no obra diocesana; aludió a la colaboración de los seglares y al engranaje económico y financiero para la construcción y montaje, contando con un préstamo de 39 millones de pesetas, de la Caja Postal de Ahorros, y aludió a determinadas subvenciones que se esperan.

Se refirió después a la organización y desarrollo de la Residencia, una vez puesta en marcha. Tras otras consideraciones en torno al nuevo establecimiento, exhortó a todos a la colaboración para esta obra con la que se trata de ayudar a nuestros mayores.

COLOCACION DE LA PIEDRA

Las palabras de monseñor Granados fueron grabadas en un "cassette", que se introdujo en el hueco de la primera piedra; también se colocó una copia del acta de la sesión del Patronato de "Residencia 77" en que se acordó la referida colocación de la piedra para esta fecha del 19 de marzo, así como un ejemplar de la pastoral de monseñor Granados sobre este establecimiento y un ejemplar de DIARIO-DIA, en su edición de madrugada del 19 de marzo de 1976. Tapado con cemento el hueco de la piedra, se dio por finalizada la ceremonia.

REMOLQUES IMAP

- Remolques para motos.
- Remolques para caza.
- Remolques para cámping.
- Remolques para náutica.
- Enganches homologados para todo tipo de vehículos.

FACILIDADES DE PAGO

Distribuidor en Palencia:

NAUTICA SAN SIRO PROXIMA APERTURA

Infórmese en SAN SIRO SPORT. R. Argentina, 6

Asociación Provincial de Amas de Casa

Homenaje a Margarita Ortega

El pasado día 16, la Asociación Provincial de Amas de Casa de Palencia tributó un homenaje a su anterior presidenta y fundadora Margarita Ortega, que ha estado al frente de la citada Asociación durante ocho años.

La reunión tuvo lugar en el Mesón del Concejo, cuyos comedores se encontraban completamente llenos de asociadas. En la mesa de la presidencia se encontraban, junto con la homenajeada, la junta directiva y representaciones de las amas de casa de las localidades de Aguilar de Campoo y Venta de Baños.

Fue servida una merienda-cena y a los postres la presidenta de la Asociación, Luisa-Fernanda Martínez Cuadrado, pronunció unas palabras poniendo de relieve las cualidades de Margarita Ortega, su dedicación y fecunda labor en una obra a la que desde su puesta en marcha le había dedicado una constancia y atención sin desmayo. Entre los aplausos de las allí reunidas, le fue entregada como recuerdo y reconocimiento una artística bandeja de plata con una cariñosa inscripción.

La asociada Nena Alonso, intervino seguidamente, subrayando con emocionadas palabras la labor realizada por Margarita durante su presidencia. Fue muy aplaudida. Igualmente Amparín González dedicó en forma poética una sentida felicitación por la aceptada gestión durante su cometido.

Se leyeron algunos telegramas recibidos; entre ellos figuraba uno del secretario de la Casa de Palencia en Valladolid en nombre de la Agrupación de Casas Palentinas de España y otros de asociadas ausentes. Asimismo se le hizo entrega de varios ramos de flores.

Margarita Ortega con sentidas frases agradeció la presencia de las numerosas amas de casa allí reunidas y tantas muestras de afecto. Tuvo palabras muy cariñosas y de reconocimiento para cuantas habían colaborado con ella a lo largo de su mandato y para cuantas entidades y personas prestaron su apoyo. Expresó su satisfacción por haberse conseguido lo que ella juzgó más importante: ser una gran familia unida, base de una labor y aportación positiva a un orden social nuevo y mejor.

Fue larga y cariñosamente aplaudida y felicitada por toda la concurrencia que en todo momento hizo gala de un afecto y simpatía sin límites.

CURSO DE JARDINERIA. — Se recuerda a cuantas señoras se han inscrito en el Curso de Jardinería, que habrán de encontrarse el próximo lunes, día 22 a las 4'30 de la tarde, en el domicilio de la Asociación (Berruguete, 8, tercero), en que comenzarán las clases. Estas estarán dirigidas por la señorita Agustina Martín, Agente de Extensión Agraria. En las clases teórico prácticas, se les informará del curso, visitarán las señoras unos importantes viveros y serán todas obsequiadas con una planta.

Los concursos municipales del DIA FORESTAL MUNDIAL

Mercedes Dominguez, Angel Atencia y Sonia Lalanda, primeros premios en Narraciones

50 seleccionados en el concurso de Pintura, a la Gran Final el domingo 21

Más de mil quinientos dibujos y pinturas se han presentado al Concurso convocado por el Ayuntamiento de Palencia, con motivo del «Día Forestal Mundial», que se celebrará el próximo domingo, día 21 de marzo, comienzo de la primavera.

Como ya hemos informado en otras ocasiones, a este Concurso de Pintura podían presentarse escolares y estudiantes desde los 6 hasta los 13 años (distribuidos en dos categorías: de 6 a 9 años, y de 10 a 13), matriculados en Centros Docentes, oficiales o privados, del Ayuntamiento de Palencia.

En la tarde del martes, día 16, se reunió el Jurado Calificador, integrado por: Mariano Manzano, profesor de Dibujo en el Instituto «Alonso Berruguete», de Palencia, y los pintores palentinos Angel Cuesta y Fernando Escobar de Ochotorena.

En vista del porcentaje de trabajos presentados a las dos categorías, el Jurado Calificador acordó incorporar los trabajos de niños de 10 años, a la categoría «A».

Realizada la selección, tras un laborioso cambio de impresiones (dado el número elevado de trabajos presentados), se confeccionó la relación de los cincuenta escolares y estudiantes que han de participar en la Gran Final al aire libre el próximo domingo, día 21, comienzo de la primavera, «Día Forestal Mundial», a las doce en el Paseo del Salón. El Ayuntamiento se dirigió por correo a los cincuenta seleccionados, convocándoles a dicha Gran Final, donde recibirán útiles de dibujo (obsequio del Ayuntamiento) para pintar el tema o motivo que determine el Jurado. La actividad de pintar o dibujar se llevará a cabo mientras la banda municipal de música interpreta su concierto dominical en el «Auditorium» del Salón.

El Jurado Calificador se reunirá a continuación de la prueba, para determinar los tres premios de la categoría «A» (de 6 a 10 años), y los tres de la categoría «B» (de 11 a 13 años). Estos premios son los siguientes: 1.500 pesetas; 1.000 y 500, para los tres mejores de la categoría «A» (cantidades que se entregarán en libros y material de dibujo), y para la categoría «B», libros y material por valor de 3.000, 2.000 y 1.000 pesetas para los tres mejores. Asimismo se entregará el «Premio Zaguán», donado por el pintor Fernando Escobar de Ochotorena, como galardón especial entre los cincuenta seleccionados.

Los cincuenta seleccionados recibirán comunicación por correo en su domicilio; asimismo la lista con los cincuenta seleccionados ha sido colocada en el tablón de anuncios del Ayuntamiento de Palencia.

FALLO DEL CONCURSO DE NARRACIONES

Más de quinientos trabajos se han presentado al concurso de narraciones en torno el «Día Forestal Mundial», convocado por el Ayuntamiento de Palencia, a través de su Comisión Informativa de Cultura.

Esta Comisión realizó una selección previa, pasando cerca de un centenar a la calificación final, a cargo del teniente de alcalde, presidente de la Comisión de Cultura, don Antonio Alamo Salazar; inspectora técnica de Educación, doña Leito Cantero Escudero, y secretario de la Comisión Informativa de Cultura, del Ayuntamiento, don Pedro López Cancelo, que actuó como secretario. El tema impuesto para este Concurso fue: «Presente y futuro del Monte «El Viejo», lugar de recreo de los palentinos».

Se establecieron en las bases dos categorías: «A», de 11 y 12 años, y «B», de 13 y 14 años; con un premio de 1.000 pesetas (en libros) y tres accésits de 500 pesetas (en libros), para cada categoría. El Jurado Calificador, consultada la Comisión de Cultura, acordó crear un premio más, de 1.000 pesetas, en la categoría «B», en vista de la calidad de los numerosos trabajos presentados.

Este es el fallo:

Categoría «A»: premio de 1.000 pesetas (en libros), a Mercedes Domínguez, de 11 años, alumna del «Divino Maestro»; accésits de 500 pesetas (en libros), a Luis María Ramón Antolín, de 12 años, del Colegio Nacional «Francisco Franco»; Luis Ortega Valín, de 12 años, del Colegio Nacional «Blas Sierra», y Alvaro Gutiérrez Baños, de 12 años, del Colegio Marista «Castilla».

Categoría «B»: premios de 1.000 pesetas (en libros), a Angel Atencia Gutiérrez, de trece años, del Colegio Nacional «Juan Mena», y Sonia Lalanda Sanmiguel, de 14 años, del Colegio «Santo Angel», y accésits de 500 pesetas (en libros), a María Angela Fernández Pita, 13 años, Colegio «Divino Maestro»; Ignacio Fernández Sobrino, 13 años, Colegio «Sindicatos Católicos», y Rodrigo Pérez Aguado, 13 años, Colegio «La Salle».

La entrega de premios se hará el domingo, día 21, a las dos de la tarde, en el «Auditorium» del Salón.

JEFE MOLINERO

SE PRECISA

para fábrica de Harinas de gran producción, situada en importante capital castellana, con gran experiencia, espléndida remuneración, se facilita vivienda confortable. Dirigirse al núm. VA - 28.000. Oficina de Colocación de Valladolid, Plaza Madrid, 4.

LA PELICULA MAS DIVERTIDA CON EL MEJOR COMICO

WOODY ALLEN DIANE KEATON

"LA ULTIMA NOCHE de BORIS GRUSHENKO"

(Love and Death)

UNA PRODUCCIÓN JACK ROLLINS - CHARLES H. JOFFE

Producida por CHARLES H. JOFFE Escrita y Dirigida por WOODY ALLEN

COLOR United Artists

DESDE HOY SABADO

Teatro Principal

SUCESOS EN LOS PUEBLOS

Muere electrocutado, en Paredes de Nava

Una niña muerta y tres heridos graves en accidente de tráfico

El pasado jueves, día 18, hacia las cuatro de la tarde, se registró un accidente en el que resultó muerto Domingo Fernández Franco, de 41 años de edad, casado, conductor.

A la hora citada Domingo se encontraba en el Pago «Villarrey», de Paredes de Nava, descargando canales de riego, de su camión.

Durante las tareas de descarga, la pluma del vehículo tocó cables de alta tensión que allí se encontraban tendidos, produciéndose una descarga eléctrica, que alcanzó a Domingo, quien murió instantáneamente, electrocutado.

UN MUERTO Y TRES HERIDOS GRAVES

Un muerto y tres heridos graves se registraron el pasado viernes, día 19, festividad de San José, por accidente de circulación.

José Correas Celador, de 42 años de edad, conducía el vehículo "Seat-850", matrícula NA-51.701, por la carretera nacional 620 (de Burgos a Portugal), cuando a las once de la mañana, circulando por un tramo recto, a la altura del kilómetro 78'600, en el término municipal de Villamediana, el vehículo se salió de la calzada por la derecha, según el sentido de la marcha, volcando.

Resultó muerta en el acto María José Sánchez González, de ocho años de edad, y heridos de gravedad el conductor, así como María Luz Correas Sánchez, de 16 años, y José Correas Sánchez, de 14 años.

Tanto el conductor como el ocupante del asiento delantero, llevaban los cinturones de seguridad.

El viraje del vehículo se produjo por pérdida de la rueda posterior derecha, al romperse el disco.

Concurso de pintura de «Blanco y Negro»

El IV Concurso Nacional de Pintura para artistas jóvenes, dotado con 25.000 pesetas, convocado por la Revista «Byn», está en su fase de admisión de obras. A todas las personas que quieran concurrir a este concurso les recordamos que el plazo de admisión finaliza el día 31 de marzo y que los cuadros se pueden entregar en Barcelona, en La Eléctrica Embaladora, Travesera de las Corts, 27, bis, en Madrid, Casa de Blanco y Negro y de ABC, Serrano 61, y en Sevilla, Casa de ABC, Cardenal Illundain, 9.

PROPIEDAD INMOBILIARIA

ATENCION. Algunas preocupaciones de hoy y preguntas que se hace mucha gente. ¿Dónde invierto mi dinero?... ¡Con 500.000 pesetas de hoy!... Dentro de cinco años, ¿qué podré comprar?... ¡Invirtiendo las 500.000 pesetas hoy!... ¿Qué plusvalía tendré a los cinco años?...

SUGERENCIA. Decida usted mismo o se asesore de un Agente de la Propiedad para efectuar su inversión.

TERRENOS. Venta: 34.000 metros junto Padres Barnabitas/Colegio Ferroviarias, todos servicios; 14.000 metros carretera Santander antes de Cerámica Palentina.

ARRIENDOS. Local comercial 145 metros Teniente Velasco junto anterior Casa Sindical; otro 128 metros Obispo Barberá para taller, depósito, etc.; entreplantas Calle Don Sancho y Plaza León indicadas oficinas, estudios, profesionales, etc.

TRASPASOS. Negocios comerciales varios y modestos ya instalados, sitios céntricos.

LOCALES. Venta: Bajo, sótano y entreplanta San Juan de Dios; otro Alfonso VIII; Plaza San Telmo 40 metros, baratísimo.

Aguado Losada, (fincas)
Calvo Sotelo, 4 - PALENCIA

Universidad a Distancia

Centro Regional de Palencia

Próximas conferencias

Continúa el ciclo de conferencias de Derecho, organizado por el Centro Regional de Palencia de la Universidad a Distancia.

El próximo lunes día 22, a las siete de la tarde, el catedrático de H.ª del Derecho y secretario general de la UNED, doctor don Ramón Fernández Espinar, pronunciará una conferencia sobre «Hispanografía Jurídica Española».

El próximo martes día 23, comenzará el ciclo de conferencias para alumnos de Ciencias e Ingeniería Industrial.

A las siete de la tarde, el catedrático de Física y vicerrector de la UNED, doctor don José Luis Llorente Guarch, pronunciará una conferencia sobre «Aspectos Estadísticos de la Física».

MUDANZAS ARRIBAS

AUTOS-CAPITONES

tlfs 222988 y 228715

20 Febrero 7 - VALLADOLID

Los grupos sindicales de Colonización, peregrinos en Santiago de Compostela

Numerosa asistencia de palentinos

El paasdo día 16 más de 160 representantes de Grupos Sindicales de Colonización, salieron para Santiago de Compostela, con el fin de asistir a la Peregrinación organizada por la Dirección Nacional de la Obra Sindical de Colonización.

Al frente de la Peregrinación asistió el Secretario del Servicio Provincial, pero con lógica al tratarse de una peregrinación del campesinado palentino no quiso dejar de estar presente el presidente de la Cámara Oficial Sindical Agraria y director de la Obra Sindical de Colonización, incorporándose a la misma como un peregrino más.

Difícil resulta destacar el acto más importante de esta peregrinación, pero como resumen diremos, que junto al gran espíritu y fe de nuestra representación provincial, que a fe de sinceros tenemos que destacar fue la más numerosa, no podemos olvidar y quedó muy grabado en nuestros corazones la ofrenda realizada por el director Nacional de la Obra Sindical de Colonización recordando a todas las regiones españolas y de Castilla dijo «Castilla la siempre silenciosa y con gran emigración», así como la respuesta del Arzobispo de Santiago, que se consideró un labrador más, y por último su gran simpatía, siendo el iniciador de sacarse una fotografía con todos los peregrinos, saludando a todos personalmente, y en cuanto a la representación de la Provincia no solo podemos decirle hoy desde nuestra tierra: «Excelencia Reverendísima, muchísimas gracias de los Peregrinos de los Grupos Sindicales de Palencia, Tierra de pan llevar, como nos dijo V. E. mismo».

M.C.D.2022

El Evangelio

Domingo 3.º de Cuaresma

Lecturas: Ex. 20,1-17; 1 Cor. 1,22-25; Jn. 2,13-25

EL CUERPO DE CRISTO, templo único y definitivo

Viejo como el hombre mismo es su deseo de acaparar a Dios, de meterle en su círculo, de reducirle a sus estrechas dimensiones. Un Dios que se manifiesta donde quiere, sin trabas de espacio y tiempo, es un Dios molesto, un Dios no rentable para un hombre que quiere organizarse a su antojo. Por eso, la manía de los templos. En lo alto de las montañas y en lo profundo de las grutas, allí donde el hombre ha creído percibir la huella imborrable del paso de la divinidad, ha querido levantar un muro, acotar el terreno, edificar un templo. Sin embargo, el Dios de los patriarcas no tenía necesidad de templo, porque el universo entero era su santuario. Y cuando David, habitante de lujosos palacios, quiso construir para Dios una casa espléndida, tuvo que escuchar la negativa de Dios por boca de Natán, el profeta: «Me vas a edificar una casa para que yo habite en ella. Seré yo quien te la edifique a ti» (2 Sam. 7, 5.11). O lo que es lo mismo, será Dios quien le de una descendencia. La profecía de Jeremías contiene también una dura invectiva contra el Templo: No fiéis en palabras engañosas invocando el Templo para encubrir vuestras fechorías. Sólo si mejoráis de conducta, si hacéis realmente la justicia, si no andáis detrás de los ídolos, me quedaré yo con vosotros en este lugar (Jer. 7, 4-11).

Este proceso iniciado ya en los viejos tiempos, alcanzó su máxima radicalización en los tiempos nuevos. Jesús habló un día a la mujer samaritana de que no importan ya ni Jerusalén ni Garizim y otro días les dijo a los fariseos que podían destruir el templo de su cuerpo con la muerte porque en tres días volvería a reedificarlo. Aludía, claro, a la resurrección. Es decir, que el templo —el único, el nuevo y definitivo, que no está hecho por mano de hombre— es el cuerpo glorificado de Jesús de Nazaret. Para que el hombre se encuentre con Dios no hay más espacio sagrado que la humanidad gloriosa, pascual de Cristo. Todos los demás lugares sagrados se baten en retirada. Cristo que es camino, verdad y vida, Cristo que es la puerta de acceso al Padre, Cristo que es hogar caliente para agobiados y fatigados, es el único templo de los cristianos.

Pero desde la Ascensión una nube traicionera ha hurtado a nuestra vista el cuerpo glorioso del Señor y el encuentro palpable, terrestre con él, es difícil. ¿Imposible? No, imposible no. La presencia de Cristo visiblemente la asegura la comunidad cristiana que es su cuerpo. Más aún, de cada cristiano ha podido decir San Pablo que es «templo del Espíritu Santo» (1 Cor 6,19) Por eso se puede decir que para los cristianos los lugares sagrados se han multiplicado por doquier. Allí donde una persona sufre o espera, goza o sufre vejación, allí Dios se manifiesta; allí se da una hierofanía. O a la inversa, que tanto da, allí donde a alguien no se le reconocen sus derechos, allí donde la dignidad humana es pisoteada por la violencia de uno u otro signo, allí asistimos a una profanación, un templo de Dios es violado. Hay, pues, muchas más profanaciones de las que algunos creen y muchas menos de las que otros se piensan.

Y ahora sí, ahora podemos ver el sentido de nuestros templos, que no son tanto casas de Dios —aunque lo son—, cuanto casas del pueblo de Dios. La comunidad cristiana necesita reunirse, especialmente para la celebración de la Eucaristía y por eso tiene necesidad de locales donde poder compartir el pan de la palabra y el de la Eucaristía. Aquí se da una presencia —la más intensa— de Dios porque se han congregado sus hijos, porque se proclama su palabra y porque está real y verdaderamente en el sacramento.

Bueno sería este tiempo de Cuaresma para preguntarnos. ¿Queremos acaparar a Dios o le aceptamos tal y como se manifiesta? ¿Conocemos al Dios, Padre de N. S. Jesucristo o nuestra imagen y nuestro encuentro con El ignoran que sólo la humanidad glorificada de Jesús es el lugar terrestre privilegiado para ello? ¿Tenemos sentido religioso al tratar a los demás y relacionarnos con ellos pensando que podemos profanar auténticos templos del Espíritu?

M. Sánchez Monge

VENTA DE TERRENOS

POLIGONO INDUSTRIAL

(Concesión del Ministerio de O. P. de fecha 10-IX-65, 99 años, sin canon y transmisible)

Hasta 170.000 metros cuadrados en el PUERTO DE SANTANDER, con **1.300 metros de línea marítima.** Posibilidad muelles de atraque, a tres kilómetros de la ciudad, lindando con carretera general y próximo a nueva Estación Clasificadora Ferrocarril. Urbanización con saneamiento, agua potable y energía eléctrica:

INFORMES:

ACTIMAR, S. A.

Isabel II, 24, cuarto, A. Telf. 21-32-33 SANTANDER

Mañana "Día mundial del inválido"

En España hay casi un millón de ciudadanos con deficiencias físicas

Este domingo, se celebrará en toda España el Día Mundial del Inválido, que internacionalmente se viene celebrando desde hace once años, por lo cual hemos creído necesario hacer unas reflexiones acerca de este tema, máxime si tenemos en cuenta que en nuestro país existen cerca de un millón de inválidos, exactamente novecientos mil cuidadanos, con deficiencia física que merman su actividad laboral dificultando o limitando su actividad laboral, seres que con capacidad para ello se ven así privados de una serie de puestos de trabajo que les están vedados dada su incapacidad física.

Con el fin de paliar en lo posible estas necesidades, se creó en España la ANIC (Asociación Nacional de Inválidos Civiles) a mediados de 1961. Desde entonces esta Asociación ha conseguido establecer los medios adecuados para conocimiento, estudio y divulgación de los problemas de orden moral, médico, económico y social, planteando y buscando soluciones a los problemas de prevención y recuperación del deficiente, con la colaboración de los organismos y entidades que se ocupan de ello, logrando el establecimiento de oficinas especiales para proporcionar el adecuado empleo a los incapacitados físicamente.

En ciertos casos el inválido padece, por el hecho de serlo, un complejo de inferioridad, pero en los casos en que el inválido trabaja en plenitud de derechos laborales y sociales carecen de complejos de inferioridad, ni ocultan sus deficiencias físicas, ni rehuyen de ellas como podrían hacerlo de cualquier enfermedad transitoria y vana.

Lógicamente hasta que esta readaptación laboral no se produzca, no se efectúa la adaptación del disminuido físico, por lo cual debemos insistir una vez más en la necesidad de la reserva de un porcentaje de plazas de trabajo especializado, para deficientes físicos con capacidad adecuada, en empresas a las que se compensaría con desgravación parcial de cargos sociales.

Deseamos finalmente recordar que novecientos mil inválidos españoles necesitan tu comprensión y ayuda, y si tenemos presente que la incorporación de los disminuidos físicos a la sociedad activa además de un deber es un derecho, lo mejor que podrás hacer por él es proporcionarle trabajo, o al menos ayudarle moral, social y materialmente, ya que urge que se les dote de los conocimientos precisos para compensar su limitación, puesto que debes tener en cuenta que invalidez y trabajo, no son cosas opuestas. Por lo tanto, palentino, esperamos tu desinteresado apoyo material y sobre todo moral, ya que es de tener en cuenta que la Asociación Nacional de Inválidos Civiles, no acepta caridad, esperando que ustedes respondan como saben el próximo día 21 de marzo.

Los actos que se celebrarán este año, al igual que en años anteriores, serán los siguientes:

En primer lugar, celebración de una misa rezada en el convento de las RR. MM. Clarisas de esta capital, a las doce de la mañana, que será presidida por nuestras primeras autoridades locales y provinciales.

Terminada la misma, obsequiaremos a dichas autoridades con un vino español en los locales de nuestra Delegación, sitos en la calle Colón, número 9, aprovechando desde aquí para invitar cordialmente a todos estos actos a los minusválidos de la provincia y simpatizantes.

El Delegado Provincial

sus cultivos de REMOLACHA sin una mala hierba

RO·NEET®
Herbicida selectivo

* Se puede escoger entre gránulo y líquido
* RO·NEET 6E - Para aplicación en líquido.
* RO·NEET 5G - Granulado para esparcir a voleo.
* Aplique RO·NEET antes de sembrar y olvídese del problema de escarda.

Stauffer — STAUFFER CHEMICAL COMPANY de EE.UU.
Distribuido en España por:
SERPIOL — Desarrolla la Agricultura

Reg. Dir. Gral. P. Agraria n.º 1129/76
Cat. A. Anuncio visado. Serv. P. Inspección Fitopatológica de Valladolid

Delegación para Castilla:
SERPIOL
Gabilondo, 5 • Tel. 233670
VALLADOLID

ALAS

Distribuidor para Palencia:
JAVIER ORTIZ LANSEROS
F·Y G A
Calle Manflorido, 1. Teléfono 71-43-50.

Recuerdos viejos

Una huelga anunciada en versos

Difícil elección: o misiones, o varietés

Anuncio de lluvia ante la Semana Santa

Hace 75 años

21 DE MARZO DE 1901

Las primeras sorprendidas fueron las mujeres que acudieron por la mañana al mercado; se toparon con una manifestación de los obreros que construían la Azucarera de la Carretera de Valladolid; iban de huelga y cantaban el siguiente estribillo:

«Somos de la Azucarera,
no queremos trabajar,
que nos levantan las horas
y nos bajan el jornal».

Por lo visto, el día anterior habían recibido un aviso de que en adelante debían trabajar una hora más; en nombre de todos uno acudió demandando información y le expulsó de la obra el encargado; total, que los 300 obreros se solidarizaron con él y recorrieron las calles palentinas en señal de protesta. Sus versos no es que fueran dignos de unos Juegos Florales, pero eran bien escuchados por los transeúntes, que así se enteraron de lo que pasaba en la Azucarera.

Se registró un robo en la catedral; forzaron las rejas de una ventana y se llevaron algún dinero perteneciente a un canónigo; el alcalde cesó fulminantemente a dos serenos, que tenían a su cuidado la vigilancia de la zona. Por lo visto, la tarde anterior al robo habían merodeado por la catedral gente de mala catadura; algún vecino llamó la atención de los serenos, que no hicieron caso. Se cometió el robo, supo el alcalde la negligencia de los serenos y les dejó sin empleo.

Hace 50 años

21 DE MARZO DE 1926

El pleito agustiniano de la «Ciudad de Dios» y la «Ciudad del Diablo», aunque en tono menor, también se había planteado en Palencia. Porque resulta que al mismo tiempo se celebraban en la capital santas misiones generales y triunfaba en el «Principal» la reina de la opereta, Eugenia Zúñoli.

Uno de los periódicos locales ignoraba en su información la presencia de la artista; bueno, no la ignoraba, porque arremetía contra los palentinos que, volviendo la espalda a las misiones, se iban al teatro a ver a la Zúñoli y a su rutilante espectáculo; el otro, por el contrario, no es que pasara por alto a las misiones, pero sí dedicaba más y mejor espacio a la crónica frívola de las variedades. Y los palentinos, confusos, obligados a tomar salomónicas decisiones. Muchos solucionaron el problema con gran habilidad, poniendo en práctica aquello de las dos velas: por la tarde, a las misiones y por la noche, al teatro. Uno de los periódicos clamaba airado contra tan inconsecuente proceder, poco digno del tradicional catolicismo palentino.

Es la primera noticia que hemos hallado escrita sobre el proyecto de erigir una estatua al Corazón de Jesús en el Cerro del Otero; llegaba precisamente de Torrelavega, donde un jesuita, el P. Cobo, había expuesto la idea a los palentinos que integraban la colonia en la villa santanderina, encontrando en ellos muy favorable acogida.

Debía ser muy puntilloso el gobernador, pues aquel día publicó una disposición prohibiendo a los palentinos hacer corros en la calle Mayor porque interrumpían y dificultaban el paseo.

Y un suceso: un ladrón trató de subir a un piso en la calle Estrada, trepando por el canalón; arriba estaba cuando fallaron los tubos y se dio el pobre hombre una inmensa costalada; quedó sin sentido y cuando lo recobró y quiso salir huyendo, va estaba rodeado de curiosos y de guardias municipales.

Hace 25 años

21 DE MARZO DE 1951

Con la procesión de «La Borriquilla», dieron comienzo los desfiles procesionales en Palencia; amenazaba lluvia y los «hombres del tiempo» de entonces anunciaban una Semana Santa pasada por agua.

Por la tarde, fútbol en «La Balastera»; se había producido el cambio de entrenador en el equipo morado y, según la costumbre, «hubo milagro», porque el Palencia derrotó por 4-1 al Langreano, logrando de una «tacada» cuatro goles, algo ya casi olvidado por estos pagos. Los aficionados comenzaron a pensar que de la mano del nuevo «míster», Lerma, su equipo aún podía ponerse a salvo del total hundimiento. El Palencia iba por entonces casi en el furgón de cola, con tantos puntos negativos como reales.

DIARIO DE AVISOS

FARMACIAS DE GUARDIA

Domingo, 21: Don Manuel Arancuena (Barrio y Mier, 8), y doña Soledad Gutiérrez (Modesto Lafuente, 23).

Lunes, 22: Don Alejandro Font (Mayor, 182), y doña Natividad Rubio (Plaza San Pablo, 44).

CUPON PRO CIEGOS

En el sorteo celebrado el día 18 de marzo, ha resultado premiado con 2.500 pesetas el número 165 y con 250 pesetas todos los terminados en 65

Sociedad Filarmónica

El recital del barítono Antonio Lagar acompañado por la pianista María Acebes

En el transcurso de dos meses, la Sociedad Filarmónica de Palencia ha brindado a sus asociados la ocasión de escuchar a dos buenos barítonos: Manuel Bermúdez, que actuó el 20 de febrero; y Antonio Lagar, que lo hizo en la noche del martes día 16 del actual.

Este segundo recital, como el anterior, estuvieron patrocinados por la Comisaría General de la Música y ha supuesto para los palentinos escuchar a dos jóvenes y ya destacados cantantes españoles, cuando, por la indudable crisis del género lírico, tanto se escatiman estas actuaciones y los divos, masculinos o femeninos, vienen siendo cada vez más «rara avis», entre nosotros.

De ahí que la ocasión de asistir a dos conciertos de este género y protagonizados por tan destacados cantantes, haya sido recibida con interés y gustada satisfactoriamente, por los filarmónicos palentinos.

Oportunamente, nos referimos a la actuación de Manuel Bermúdez. Ahora, centramos nuestra reseña crítica en la de Antonio Lagar, que, acompañado al piano por María Acebes, actuaron el martes en el aula de la Caja de Ahorros y Monte de Piedad, en el concierto-recital organizado y patrocinado por la entidad y organismo antedichos.

Nuevamente, el concierto-recital volvió a constituir un grato éxito. Numerosos asociados asistieron al mismo, siguiendo con atención y agrado el programa cantado por Antonio Lagar.

Es este barítono un artista con voz muy grave, en algunos registros su timbre parece el de un auténtico bajo. Llega, pues, a los graves, con facilidad y tiene en ellos, así como en el registro medio, un timbre seguro, caudaloso y aterciopelado, que le sirven para interpretar con voz llena y bien modulada las distintas obras interpretadas. También su ductilidad vocal y su calidad expresiva, favorecen su actuación, por cuanto alcanza a destacar la distinta tesitura y matiz que obras de estructura vocal tan diferente, como es la de la simple canción al aria de ópera, requieren y que interpretó con facultades y gusto.

Se vio acertadamente acompañado por María Acebes, con elegante sobriedad y limpia musicalidad en el piano, para conseguir un fundido adecuado en el «clima» músico-vocal del dúo.

El programa lo componían una gran variedad de canciones, de todos los géneros: lieder, canción, aria, romanza, poema musical, nana, jota y hasta canción modernista, de autores extranjeros (la primera parte) y españoles (la segunda).

En la primera, figuraron las obras: «Nur wer die sehnsucht kennt», de Tchaikoswki; «Erinnerung» y «Phantasie, aus don Juan», de Malher; «Ce peu d'ocean» y «Ce bruit de la nuit», de Milhaud; «A sa guitarre», de Poulenc; y las arias «Avant de quitter», (de «Fausto»), de Gounod; y «Visión fugitive» (de «Herodiade»), de Massenet, que completaban la primera parte.

Y la segunda, dedicada a la música española, con las siguientes obras: «Y se llamaba», de V. Echevarria; «Apuñando aceitunas», de C. Halffter; «Todo en silencio» y «Coita», de García Abril; «Chévere» y «Nana para un negrito», de Montsalvatge; «Bécquer 70», de A. González Acilú y «Jota», de Falla.

De estas canciones españolas, tan conocidas y admiradas casi todas ellas, merece hacerse comentario aparte, por su singularidad y por ser estreno en Palencia, de la titulada «Bécquer 70». González Acilú ha escrito una canción intensamente modernista, argumentada sobre la vida del poeta sevillano Gustavo Adolfo Bécquer, con uso de los medios de expresión musicales, orales, recitativos, percutivos, disonantes y timbricos extraños, peculiares en estas creaciones dodecafónicas. La obra, que, como expuso el cantante, se ofrecía en estreno por creerse de interés, pues era una muestra de la música moderna, a cuya novedad y formas de expresión recurrían los compositores, en una búsqueda de nuevos horizontes artísticos, se escuchó con atención y, también, con aprecio. A su conglomerado tonal y efectista, une las evidentes calidades de su música original, y, atractiva, a veces, que marca las nuevas rutas musicales, tan distintas de las clásicas.

Antonio Lagar, cantó y recitó con expresión y soltura, bien acompañado por María Acebes, que también debió hacer raras florituras pianísticas, en pulsaciones, acordes y percusiones, en la caja del piano, para marcar el acento musical de la obra.

Y el público, acogió composición e interpretación con muchos aplausos, como ya había hecho en las demás interpretaciones del programa.

Correspondió el dúo con una cancinó fuera de programa: La romanza de «Canto al vino de Toro», de la zarzuela «El cantar del arriero», que cerró gratamente este bonito recital ofrecido.—**FELIX BUISAN CITORES.**

Suffix y Barnon

Dos herbicidas selectivos para el control de avena loca en los cultivos de trigo y cebada

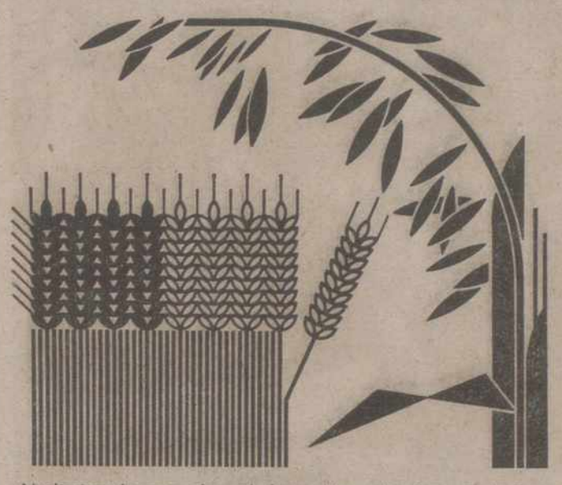

Al eliminar la avena loca de los cultivos de trigo y cebada se consiguen aumentos de cosecha espectaculares y el cereal puede crecer libremente, sin la competencia de la hierba. Suffix, en trigo y Barnon en cebada, aplicados entre el ahijado y el encañado de los cereales, proporcionan un excelente control de la avena loca.

Distribuidor
COOPERATIVA
PROVINCIAL AGROPECUARIA
c/. Teniente Velasco, 2
Telf. 72 39 49
PALENCIA

Suffix y Barnon son la inversión más rentable

Agroquímicos Shell

Texto aprob. D. G. P. A. N.º Reg. Suffix, 8890/77 Cat. B. Barnon, 11301/75 Cat. ALAB.

Vida Sindical

Se firmó el convenio colectivo de "Unión de Explosivos Río Tinto"

Culminando unas negociaciones, realmente laboriosas, el miércoles se llevó a cabo en la Casa Sindical la firma del nuevo convenio colectivo suscrito por la empresa "Unión de Explosivos Río Tinto, S. A.", de Guardo, con los 418 trabajadores de la plantilla; a este acto final, presidido por don José Fernando Alvarez Barón, ingeniero industrial, que ha actuado como presidente de la comisión deliberadora, asistió también el delegado sindical en funciones, don Mariano Retuerto Lanchárez, quien después de ser informado del alcance y peculiaridades del nuevo acuerdo pronunció unas breves palabras de felicitación a las partes deliberantes, al tiempo que puso de relieve el sentido positivo y eficaz de las deliberaciones realizadas en el marco sindical.

A grandes rasgos, el convenio, que tiene vigencia desde el primero de enero, será revisado cada seis meses, garantizándose para las revisiones un incremento del 5 por 100; se ha pactado la concesión de 3.000 pesetas mensuales sobre el salario base, con catorce mensualidades y media al año; también se acuerda la concesión de media paga de beneficios sobre el salario, más antigüedad y 1.500 pesetas; las mejoras pueden estimarse, por término medio, en unas 70.000 pesetas anuales.

Presidida la comisión deliberadora por don José Fernando Alvarez Barón, director gerente de "Distribuidora de Electricidad", han actuado como letrados asesores don Ricardo Gutiérrez y don José Miguel Sampedro, de la Organización Sindical, y como secretario, don Mariano Muñoz, secretario sindical comarcal de Guardo.

REPRESENTACION SINDICAL

En la reunión celebrada por el Consejo de Administración de la Caja de Ahorros y Préstamos de Palencia y de las propuestas en terna presentadas por la Organización Sindical se ha acordado nombrar vocales del Consejo a don Antonio Baeza Torrecilla, presidente de la Unión de Empresarios del Sindicato del Seguro, en representación de la Comisión permanente del Consejo Sindical de Empresarios, y a don Fernando Pérez López, presidente de la Unión de Trabajadores del Sindicato de Enseñanza, por la Comisión permanente del Consejo de Trabajadores.

VENDO RETROEXCAVADORA

POCLAIN TY-45

Con equipo completo
Muy buen estado. Toda prueba

Tlfno. 4-72-62-58 MADRID

RODIER PARIS

la coleccion primavera-verano 76 con su estilo inconfundible y muchas novedades RODIER CLUB para las jovenes

Garden Boutique

TELEFONO 713185
MAYOR, 101 · PALENCIA

M.C.D.2022

La Vida en la Provincia

Crónica de Aguilar de Campoo

Sábado sin sol y con nubes.-Buena quinta la del 76.-La trucha del Pisuerga carece de agua.-El Ayuntamiento de Barrio San Pedro, ha pasado a formar parte de nuestra municipalidad

Aguilar de Campoo. Quintos del año 1976.—(Foto RUITER)

EL TIEMPO. — El sábado fuerte tormenta de lluvia y nieve, que en un momento quedaron cubiertas las laderas del Castillo, los tejados, los pinos de los jardines, bordillo de las aceras y los coches. Salió el sol y pronto se deshizo; más tarde hielo y frío y por la noche fuerte ventisca y apagones de luz, con gran descenso de la temperatura.

LOS QUINTOS DE 1976. — El domingo a la mañana fue el alistamiento presidido por la Comisión correspondiente y el reconocimiento médico por el doctor don Jesús Ibáñez, dando por resultado 51 quintos, de buena talla y buen perímetro, altos y fuertes, algunos verdaderos atletas que recorrieron nuestras calles, lanzando cohetes, y por la noche tuvieron la cena en el Hotel Valentín. Buenos chicos, que no rompieron ni un plato.

LA TRUCHA DEL PISUERGA. — Carece de agua, pues han cerrado las compuertas del pantano para un mayor embalse. En la presa, frente al Colegio de los Hermanos, se ven truchas muertas y que despiden hasta mal olor, y son un peligro para la salud pública. ¿No pudieran abrir algo para que la trucha no muriese?, sobre todo a nivel de la presa, y máxime basta que en estos días se abre la veda de la trucha y al menos para que pudieran cojerlas vivas.

EL AYUNTAMIENTO DE BARRIO DE SAN PEDRO, HA PASADO A FORMAR PARTE DE NUESTRA MUNICIPALIDAD. — Por Real Decreto del 3 del actual, firmado por Su Majestad don Juan Carlos I y el ministro de la Gobernación, don Manuel Fraga Iribarne, han pasado a formar parte de nuestra municipalidad, con una extensión de 4.000 Ha. de tierras, montes, casas, bosques y arbolado y rincones de gran belleza, que comprende los pueblos de Barrio San Pedro, Barrio de Santa María, Vallespinoso, Foldada y Quintanilla de la Berzosa, a orillas del pantano y lindando con Salinas, con lo cual nuestro Ayuntamiento en extensión, será el mayor de la provincia, pues tenía 12.000 Ha. de extensión y el mayor era Ampudia, con 13.000 y ahora con los pueblos citados, se pone ya en 16.000 Ha., siendo otros los Ayuntamientos que también actualmente han pedido su adhesión, entre ellos Nestar, Villanueva de Henares y varios pueblos del Ayuntamietno de Pomar, cercanos a la villa, entre ellos Quintanilla de las Torres, Villallano, Villaescusa y el antiguo Arciprestazgo de Villaren, junto con Lastrilla, Elecha, Porquera de los Infantes y Camesa (actualmente estación de Aguilar) en que la mitad pertenece a nuestra villa y otra parte a Pomar.

El domingo visitamos Barrio de San Pedro y Barrio de Santa María; en el primero quedan solamente 6 vecinos y 15 en el segundo. Tienen magníficas iglesias y casonas de piedra con escudos señoriales, retablos e imágenes de gran valor del siglo XV y XVI escuela castellana de nuestros grandes imagineros y las cornisas o más bien repisas del coro, labradas en madera y las puertas bajo el coro de la capilla bautismal, de hierro con bolas de metal bronce, la cruz parroquial de plata y fina orfebrería, y sepulcros con estatuas yacentes de los fundadores en alabastro. Bóvedas señoriales de buen trazado y policromadas. Son pueblos alegres, llenos de sol y de campo con arbolado y pastos donde antaño criaban grandes rebaños de ovejas y eran muchos los vagones de corderos que en Aguilar se cargaban para Madrid y Barcelona, buenos cosecheros de patatas y trigo y hoy están los pueblos casi vacíos, buena falta haría allí la campaña de Extensión Agraria, creo que podría hacerse algo, pues merece la pena cuidarlo, para que nuestra riqueza y producción ganadera no se vaya perdiendo.

El corresponsal y cronista de la villa
ANIANO FONTANEDA

NODO de SUCESOS

SEIS DESAPARECIDOS al hundirse un barco japonés

Cuatro espeleólogos valencianos, perdidos en una cueva malagueña, rescatados

HUNDIMIENTO DE UN BARCO JAPONES: 6 DESAPARECIDOS

Hong Kong. (Efe). — El Departamento de Marina ha informado hoy que un carguero japonés se ha hundido en el extremo suroccidental de la isla de Formosa, y que seis miembros de la tripulación han desaparecido.

El resto del equipo de tripulantes del «Senyo Maru», han sido rescatados por varios barcos que navegaban por las proximidades del lugar donde ocurrió el hundimiento.

Las autoridades de Formosa han dirigido las operaciones de búsqueda y rescate de supervivientes del barco japonés hundido, de 1.997 toneladas.

RESCATADOS CUATRO ESPELEOLOGOS

Málaga. (Cifra). — Los cuatro jóvenes espeleólogos valencianos que desde la tarde del domingo se hallaban en el interior de la «Cueva del Gato», al pie de la serranía rondeña, han salido a la superficie a las cinco y cuarto de esta mañana, después de ser localizados por uno de los grupos de rescate a las doce de la noche.

Los cuatro estudiantes valencianos, Vicente Giner Climent, José Antonio Casero Montre, Juan Ignacio Serrano Calzado y Antonio Manuel Torregrosa Agayún, llegaron a Montejaque el pasado domingo con la intención de explorar la «Cueva del Gato», de cinco kilómetros de longitud en su galería principal y unos 400 metros de profundidad bajo el macizo montañoso.

Las cuevas se caracterizan por estar atravesadas por el río Gaduares, lo que hace que discurran por su interior grandes corrientes subterráneas.

Como el miércoles no se tenían noticias de ellos, se comunicó con Benaoján y Montejaque para que se organizaran expediciones de socorro. El jueves, el grupo «Ger» de Sevilla entró en la cueva por Hundideros de Montejaque, recorrió aproximadamente kilómetro y medio y tuvo que salir porque el agua no le dejaba avanzar. Lo intentó después por Benaoján y tras recorrer la misma distancia, hubo de desistir también.

Hacia las tres de la tarde de ayer, la expedición de socorro contaba con 18 personas, integrantes de los grupos «SEM» de Marbella, «Urborriz», de Granada y «Avante», de Cádiz, que se unieron a los sevillanos.

Las esperanzas de encontrarles con vida eran de tres sobre cuatro, según declaraba a Cifra el espeleólogo jerezano Luis Mora Figueroa, que participó activamente en el rescate.

El grupo «Avante» de Cádiz, fue el primero en advertir la presencia de los cuatro valencianos, que se hallaban en un rellano de tierra apretujados unos contra otros para protegerse del frío. Se encontraban a unos 1.500 metros aproximadamente de la salida de Benaoján.

Una vez en la superficie, tras abrazar a sus familiares, que habían llegado desde Valencia, se les sometió al oportuno reconocimiento médico y se pudo comprobar que su estado era bueno, aunque, lógicamente, se encontraban muy débiles, prácticamente extenuados y hambrientos, a pesar de que los equipos de salvamento, al encontrarles, les habían proporcionado algunos alimentos, como azúcar y mermelada.

Poco después de haber salido a la superficie, uno de los espeleólogos, Antonio Manuele Torregrosa, el que se encontraba en mejor estado, refirió brevemente al corresponsal de Cifra lo que había sucedido.

«A nosotros nos dijeron que tardaríamos 24 horas en recorrer la cueva. Por eso traíamos solamente carburo para ese tiempo y algo más. También nos habían dicho que la primera parte era la más difícil. Pero como la cubrimos en sólo diez horas, nos confiamos. La segunda parte estaba completamente inundada, con fuertes corrientes de agua. Al cabo de 32 horas y de recorrido, sólo nos quedaban 200 gramos de carburo.

Decidimos detenernos en un rellano, únicamente contábamos con un pequeño paquete de higos y otro de calabacines, que es lo único que hemos comido desde el lunes. Los sacos de dormir no podíamos utilizarlos —agregó Torregrosa—, por que estaban completamente mojados. El frío y la humedad eran intensísimos. Sólo acercándonos unos a otros nos dábamos calor».

«No perdimos la serenidad, pero desde luego, peor que el hambre y que el frío, era el nerviosismo. Aunque afortunadamente no hubo ataques de histerismo ni nada por el estilo, sólo nuestros familiares en Valencia sabían que estábamos en la cueva, al partir les dijimos que si el miércoles no tenían noticias nuestras organizaran una expedición de socorro con espeleólogos valencianos, se pusieron en contacto con esta zona y gracias a ello se ha resuelto todo. Pero, claro, nosotros no sabíamos lo que pasaba, ese era nuestro gran problema».

Pese a la aventura vivida, «muy emocionante», según sus palabras, los cuatro espeleólogos valencianos piensan volver a explorar la «Cueva del Gato», aunque con mejores pertrechos «porque las experiencias que hemos sufrido nos servirán de mucho».

Subasta

Se vende una casa en Rivas de Campos, propiedad de la Hermandad de Labradores y Ganaderos.

La subasta se celebrará el día 28 del presente mes de marzo a la una de la tarde.

Para informes en esta Hermandad.

LOS TOROS

En la última corrida fallera también se protestaron los toros

Palomo y R. Domínguez cortaron orejas en Utiel

Inauguración de la temporada, con una novillada, en LAS VENTAS

Valencia, 19 (Cifra). — La última corrida de Fallas también resultó aburrida. Tarde soleada y fría. Lleno en el sol y casi lleno en sombra. Cuatro toros de Manuel Camacho, uno del Pizarral y otro del Jaral de la Mira. Todos se caían, excepto este último.

Manuel de Fabra, a su primero, lances para fijar. Faena breve a un toro sin condiciones. Dos pinchazos y media. (Palmas). En su segundo, después de picar el toro, se lanzaron al ruedo dos espontáneos al mismo tiempo. Un banderillero intentó sujetar a uno de ellos, hiriéndose con una banderilla y dejando otra clavada en la ropa del "capitalista". Fueron perseguidos por el ruedo por matadores y subalternos, sin lograr detenerlos, pero impidiendo que se acercaran al toro. Al fin salieron del ruedo y fueron detenidos por los agentes de la autoridad. Faena con mucho valor sobre la mano derecha a un toro que embiste bien para terminar de estocada y descabello. (Ovación y saludos desde el tercio).

Santiago López, a su primero, dos largas cambiadas. El toro recibe una vara, empieza a cojear ostensiblemente y es devuelto a los corrales. En el sustituto (segundo bis), faena sobre ambas manos sin mucho lucimiento, porque el toro no reúne condiciones, pues también se cae. Termina de pinchazo y estocada. (Palmas). A su segundo ,faena de aliño, para terminar de una estocada. (Silencio).

Julián García, a su primero, unos lances. Serie de naturales, que caldean el ambiente, rematados con el de pecho. Sigue con molinetes y de pecho, para terminar con un pinchazo y media en su sitio. (Ovación, oreja y vuelta). En el que cierra plaza, faena breve. Una estocada y descabello. Silencio. El público protesta por las malas condiciones de los toros, exteriorizando su enfado lanzando gran cantidad de almohadillas al ruedo.

EN UTIEL OREJAS A PALOMO Y ROBERTO DOMINGUEZ

Utiel (Valencia), 19. (Cifra). — Corrida inaugural de la temporada. Buena entrada en sol y regular en sombra. Seis toros de Alonso Moreno, de Madrid, de muy desigual presentación.

Palomo Linares, en su primero, faena variada por la derecha. Mata de media estocada. (Dos orejas) En el cuarto de la tarde, faena de aliño, pues el toro parece defectuoso de la vista. Mata de una entera. (Silencio).

Curro Vázquez, en su primero, faena de muleta a base de derechazos.

Curro Vázquez, en su primero, faena de muleta a base de derechazos Mata de cuatro pinchazos y descabello. (Silencio). En su segundo, series de derechazos y tres naturales. Mata de pinchazo y media. (Silencio).

Roberto Domínguez, a su primero, faena sin ligar con la derecha que es protestada. Mata de un pinchazo, una entera desprendida y un intento de descabello. El toro se acuesta. (Pitos). Al último de la tarde, faena con la derecha intercalando una serie de naturales. Mata de un pinchazo, entera y descabello. (Dos orejas).

EL VALOR DE «GARBANCITO», PREMIADO CON UNA OREJA

Madrid, 19. (Cifra). — El novillero "Garbancito" ha cortado la primera oreja de la temporada en el primer festejo celebrado este año en la plaza de toros de Las Ventas. Poco más de un tercio de entrada. Tarde primaveral.

Se lidiaron seis novillos de Manuel García Aleas Carrasco, de Madrid, bien presentados en general, con falta de casta todos y presentaron dificultades a las cuadrillas.

Joselito Cuevas, a su primero, faena larguísima con buena voluntad y sin dominio. Cuatro pinchazos. Un aviso. (Silencio).

Al cuarto, trasteo soso ante un manso que se aquerenció en tablas. Estocada atravesada. Pinchazo, estocada caída. (Silencio).

Salvador Farelo estuvo mucho tiempo por los aires, recibiendo dos soberanas palizas de sus oponentes. La falta de oficio y el picante de los dos novillos le hicieron estar a merced de los animales, salvándose milagrosamente de un percance. Terminó con el vestido de luces destrozado. Mató al segundo de media estocada caída (aplausos) y al quinto, de estocada baja (silencio).

José Antonio Cobo "Garbancito", de Almodóvar del Río (Córdoba), que se presentaba en Madrid, logró tres tandas de naturales vibrantes y emocionantes, aunque carentes y temple, pues el novillo embestía a oleadas. Estocada muy baja. (Una oreja, vuelta al ruedo, sonando algunos pitos).

En el último, faena variada con cierta gracia por el valor del muchacho, de muy baja estatura, ante un novillo muy alto de agujas. Brindó este novillo a los ancianos abonados a las andanadas del 1 y del 2, y subió luego por los tendidos para recoger la montera. Tres pinchazos y media estocada. (Vuelta al ruedo).

con ® Pyramin Vd. ganará 3 veces

1 Con empleo del Pyramin cultivo de remolacha libre de malas hierbas = mejor cosecha mayor rendimiento

2 Viaje y estancia en zona remolachera (de Alemania o Francia)

3 Medalla de Oro al "mejor remolachero 1976"

BASF

® Marca y Producto de BASF Registro D.G.P.A. nº 10556/77-B Texto visado S.D.P.I.F. 18/1/74

Para mayor información dirijase a: BASF Española, S.A. P.º de Gracia, 99 - Barcelona-8

Distribuidor: COMERCIAL LANDA Avda. Simón Nieto, 33 Tel. 71 22 25 PALENCIA

GUARDO

La fiesta de los quintos

La Concentración Parcelaria

Algunos mozos del reemplazo 1976 con su pancarta.

El pasado domingo, día 14, Guardo vivió la tradicional fiesta de los quintos con el bullicio, la alegría y animación característico de este tipo de fiestas. Nuestras calles se vieron concurridas, y en especial las carreteras de acceso donde los quintos ofrecían vino y galletas a todos los conductores y ocupantes de vehículos que por allí pasaban.

En este día se tallaban los nacidos en el período comprendido entre el 1 de noviembre de 1955 y el 31 de diciembre de 1956. En nuestra villa tenían que haberse tallado nada menos que 93 mozos, pero que se quedaron en 54 y sin ser éstos todos nacidos en Guardo.

Siete mozos nacidos en Guardo se han tallado fuera por estar residiendo en otra localidad. Esto nos quiere decir que hay bastantes defunciones o que algunos no se han presentado para ser tallados.

Los mozos que resultaron ser los más altos de estos 54 tallados son Teodoro Espinosa Pelaez y Federico Fernández Gómez, los cuales midieron 1'79 metros cada uno.

Tanto por la mañana ,como por la tarde y noche hubo baile de quintos que estuvo tan animado como ya es costumbre.

LA CONCENTRACION PARCELARIA

La concentración parcelaria de Guardo sigue su marcha. En la mañana del martes, día 16, se llegaron hasta nuestra villa el Ingeniero de IRYDA, don José Luis Olmedo Delgado, el abogado del mismo organismo, don César Santiago Angoso y el perito don Virgilio Pérez Rodríguez, quienes venían a informar a los labradores y propietarios de tierras de los pormenores de esta concentración parcelaria.

Estos señores expusieron sus objetivos y al final surgió el coloquio, muy animado; con él se aclararon muchas dudas e inconvenientes. Estas dudas están centradas principalmente en Guardo y Muñeca ya que la interpretación de los planos expuestos hace tiempo en la Hermandad de Labradores y Ganaderos de Guardo no es cosa fácil ya que hay diferencias entre ellos y la realidad, debido al desconocimiento de muchos de la situación exacta de sus propiedades. El trabajo a seguir será: delimitación de la zona urbana y terminar la investigación y clasificación de fincas. También se pretende recorrer los distintos polígonos, los técnicos de IRYDA y nativos conocedores de las fincas y corregir sobre el terreno los posibles errores existentes

Esta charla informativa fue dada en la Casa Sindical Comarcal y a ella acudieron la mayoría de los labradores guardenses, en los cuales se les nota el interés por esta concentración con la que verán mejoradas sensiblemente sus propiedades. También estuvieron presentes presidiendo por parte local, el delegado comarcal sindical, don Felipe Gómez Corada y el presidente de la Hermandad de Labradores y Ganaderos, don Virgilio Fernández Herrero.

REYERO

Servicio permanente de TAXIS

Estación RENFE

Teléfono 71 - 41 - 40

PALENCIA

M.C.D.2022

DEPORTES

En el campo de "La Estación"

Mal encuentro y victoria apurada del Guardo frente al Atlético Burgalés (1-0)

El partido fue aplazado en febrero por la nieve

Guardo. — (Crónica especial para DIARIO-DIA. Por teléfono).

En el encuentro regional preferente, jugado el día de San José, el Club Deportivo Guardo ha vencido por 1-0 al Atlético Burgalés. El partido correspondía a la vigésima jornada que fue aplazado a causa de la nieve el pasado primero de febrero.

Arbitro: Dirigió el encuentro el encuentro el colegiado palentino señor Martínez Borge, auxiliado por los señores Liste y Gómez Valencia. No hubo fallos en el Sr. Martínez Borge; estuvo excesivamente enérgico. No dejó pasar ni una sola falta y enseñó tarjeta blanca a Pipe en el minuto 30, siendo ésta de mas de rigurosa.

En el minuto 72, al conseguir el gol los guardenses, se organizó una protesta masiva por parte burgalesa alegando que el balón, fuertemente rematado por René, había entrado por debajo de la red, es decir, por fuera del marco. El árbitro consultó con el linier y no dudó en señalar el centro del campo dominando la situación y sin ayuda de tarjetas. El gol fue totalmente válido y la protesta forastera vana. El balón entró en la portería por debajo del portero y a una altura de 50 ó 60 centímetros siguiendo una trayectoria paralela al suelo y sin tocarlo.

Alineaciones:

Atlético Burgalés: Guti; Tomás, Blanco, Zamorano; Moral Antonio, Isidro, Izquierdo, Del Val, Marquina (Monge) y Tejedor (Baratas).

Club Deportivo Guardo: Eguiluz; Adolfo, Aquilino, Magín; Berdasco, Nazario (Lalo); Pipe, Filiberto, Rojo, Castellanos y Caperán.

El juego: El encuentro ha sido el más pobre de cuantos se han jugado esta temporada en "La Estación". El primer tiempo ha sido un pataleo insulso jugado en el centro del campo y en terreno burgalés y sin peligro para las puertas. Sólo hubo un par de jugadas meritorias que fueron muy aplaudidas: En el minuto 26, Magín y Eguiluz tuvieron un mal entendimiento y faltó muy poco para que Del Val marcara. Dos minutos más tarde, un impresionante tiro de Pipe es detenido con muchos apuros por el portero burgalés.

El segundo tiempo comenzó con mucha presión local. La inclusión de Lalo en la delantera dio más movilidad a esta línea que se mostró torpe y lenta en todo el partido. Pasados varios minutos de juego, volvió a decaer el Guardo y volvimos a la apatía que predominó en la primera parte. En el minuto 48, hay un gran cañonazo de Caperán y una sensacional parada de Guti. En el minuto 68, René, completamente solo, estrella el balón en el cuerpo de Guti. Fue la mejor ocasión de marcar. Cuatro minutos más tarde, el mismo René remata formidablemente de cabeza una falta cometida a Pipe dentro del área. Era el único gol del encuentro. A partir de este gol, el Guardo volvió a crecerse un poco más, registrándose otras dos ocasiones locales a tiros de Ren (minuto 78) y un cabezazo de De Caperán (minuto 86) siendo detenido uno y saliendo fuera por poco el otro.

El juego, como apuntamos antes, fue pobre y sin colorido. Ninguno de los dos equipos hizo méritos para ganar. El empate hubiera sido el resultado justo, aunque los locales tuvieron más ocasiones de marcar. Esta victoria le ha supuesto al Guardo no sólo los dos puntos en litigio, sino situarse en el tercer puesto de la clasificación de esta Regional Preferente de la Federación Oeste de Valladolid.

Destacados: Por los forasteros, merecen mención el portero Guti que hizo cosas buenas, aunque se le iba mucho el balón de las manos. Punto y aparte merece la defensa, formada por cuatro hombres de gran estatura y que dominaban a los locales en los muchos balones altos. Zamorano fue una auténtica muralla en el centro del área burgalesa. Los demás pasaron sin pena ni gloria. Por parte guardense, quizás Aquilino y Adolfo cortaron y empujaron desde atrás. En los últimos minutos, Adolfo volvió a su estremo y vimos al Guardo más entonado.

Encuentro Fabero - Guardo: Este domingo 21 de marzo, el Club Deportivo Guardo viaja a tierras leonesas para enfrentarse al titular de Fabero.

Equipo éste difícil, como todos los leoneses en su feudo. Es de suponer que los guardenses salgan a defender esa tercera posición conseguida y a demostrar su calidad.—**REYERO.**

COMPRO FINCA RUSTICA

Mayor de 100 hectáreas. Regadío, secano, o mixto.

Indicar situación, composición y precio al Apartado 735.

VALLADOLID

Séptima victoria de MERCKX en la MILAN-SAN REMO

San Remo (Italia), 19. (Alfil). — El belga Eddy Merckx se adjudicó hoy la 67 edición de la clásica prueba ciclista "Milán-San Remo", superando en el "sprint" final a su compatriota Jean Luc Van der Braucke, que llegó a la meta con dos segundos de diferencia.

En tercera posición, a casi medio minuto del vencedor, se clasificó el italiano Wladimiro Panizza.

Merckx completó los 288 kilómetros del recorrido de la prueba en el tiempo oficioso de 6-55-18, lo que representa una velocidad media de 42'015 kms. por hora.

Es ésta la séptima victoria del "campeonísimo" belga en la Milán-San Remo. Se trata de un récord absoluto que Merckx hasta ahora compartía (seis victorias) con el legendario Girardengo.

Tomaron la salida 192 corredores, de 22 equipos y de acuerdo con los pronósticos, tres eran los grandes favoritos: Merckx, su compatriota Roger de Vlaeminck y el italiano Francesco Moser.

La clasificación de la prueba, en sus primeras posiciones, fue la siguiente:

1 Merckx (Bél.), 6-55-18 (media: 42'015 kms.hora).
2 Vanderbroucke (Bél.), a 2".
3 Panizza (It.), a 28".
4 Laurent (Fr.), a 31".
5 H. Van Linden (Bél.), id.
6 Sercu (Bél.), id.
7 Planckaert (Bél.), id.
8 De Vlaeminck (Bél.), id.

Rescatado el cadáver del montañero Fernando Martínez

La operación fue efectuada por unidades del Ejército y de la Marina chilenos

Punta Arenas (Chile), 20 (Alfil). — En una operación de cinco horas calificada de excepcional y afortunada, mediante una acción combinada de montañistas del ejército y unidades de la marina de guerra chilena fue rescatado ayer el cuerpo del escalador y periodista español, Fernando Martínez Pérez que encontró la muerte en la ascención del monte Sarmiento.

De conformidad a instrucciones de la superioridad de la tercera zona naval sus restos llegaron ayer tarde a las 19'15 horas local (23'15 gmt) a esta ciudad en uno de los helicópteros que participó en la operación. El cadáver del infortunado escalador venía envuelto sobre los flotadores de goma del aparato aéreo.

En Punta Arenas, fueron esperados por el comandante en jefe de la Tercera Zona Naval, jefes y oficiales de las fuerzas armadas, periodistas y otras autoridades, siendo colocado en un ataud.

Los restos de Fernando Martínez Pérez recibirán sepultura en esta ciudad, la más austral del mundo, conforme lo dieran a conocer miembros de su familia. Los funerales tendrían lugar el martes 23, lo cual está sujeto a ratificación, a la espera de la llegada desde Madrid del padre del montañista. Según dijeron las autoridades, lo cual esperaban confirmación, este podría tomar el avión de Lan-Chile hoy sábado en Barajas para estar el domingo en Pudahuel, Santiago y trasladarse al día siguiente lunes a Punta Arenas.

La operación comenzó practicamente la noche del 18 a las 22'00 horas cuando zarpó desde este puerto la barcaza «Orompello» de la armada chilena, llevando a la expedición de rescate encabezada por el mayor del ejército René Archiardi, un capitán y once especialistas en alta montaña de la institución militar.

En la mañana de ayer la expedición llegó sin novedad hasta Bahía Escandallo, puerta de entrada del monte «Sarmiento» desde donde salieron dos helicópteros de la marina de guerra en observación los que notificaron de las favorables condiciones climatológicas.

A las 10'15 se inició el rescate, según órdenes del mayor Archiardi, siendo trasladados en helicópteros hasta las cercanías del accidente los montañistas del ejército. Cumplido este cometido, se dio orden de escalamiento y ante el aumento de la nubosidad, se dispuso la retirada de los helicópteros. En el curso de la jornada se produjeron nuevos e importantes desprendimientos, con fuertes vientos arremolinados.

A las 15.15 se logró el rescate y evacuación de los restos de Martínez Pérez, los que fueron trasladados a la base establecida. De inmediato se inició la evacuación de las patrullas por helicópteros hasta Bahía Escandallo.

Uno de los aparatos recibió instrucciones de trasladar de inmediato los restos del infortunado montañista hasta la ciudad de Punta Arenas. La barcaza «Orompello» llegará hoy a este puerto con el resto de la expedición.

Hay que resaltar que las favorables condiciones del tiempo, como la pericia de los escaladores chilenos, permitió llevar a feliz término el rescate en el plazo de cinco horas que de no haberse logrado ahora debía postergarse para otra ocasión.

El lugar es de muy difícil y casi imposible ascensión y la operación mixta se vio entorpecida por los desprendimientos, como por los fuertes vientos arremolinados.

VILLADA

Buen partido y empate a cero goles con el Cuevas

El equipo local desperdició un penalty y estrelló un balón en el larguero

Alineaciones:

Villada: Pablo; Lolo, Faustino, Julián; Moya, A. González; Teófilo José-Luis, Gonzalo, Gaspar, Luengo

Cuevas: Elices; Merino, Escaño Paredes; Gredilla, Cuadrillero; León, Abel, Gil, Román y Luis.

El arbitraje estuvo a cargo del palentino Juan, que lo realizó bastante bien. Si acaso abusó un poco del "tarjeteo", pero el partido le tuvo siempre bajo su control.

Hemos presenciado un buen partido de fútbol. Ya tenía ganar de ver jugar así, sobre todo al equipo local. Contrastar su valía ante un cuadro como el Cuevas, que figuraba el primero en la clasificación y que posee un equipo bien apañado. Sobresale en sus filas el bloque defensivo, muy firme y seguro, que cuenta con un portero bastante bueno.

Dominó con mucha insistencia durante casi todo el partido el equipo villadino, y esta vez sí que es verdad, que hay que achacar a la mala suerte el que se viera privado del triunfo final.

A los 25 minutos del primer tiempo, Luengo sacó una falta desde fuera del área y su disparo fue a entrellarse en la misma escuadra de la portería visitante; y para colmo de desgracia, a falta de 15 minutos para finalizar el partido, Gaspar, que otras veces era infalible, lanza un penalty con que había sido castigado el Cuevas (por abrazar un jugador el balón en el suelo) y el balón da en el pie del guardameta Elices.

Con todo, repito, vimos un gran juego del equipo local, que superó constantemente al visitante, y la gente salió satisfecha, aunque con el amargor de las dos oportunidades perdidas.

Del cuadro visitante me gustaron su defensa en sí, y en especial Gredilla y Elices.

En el Villada, todo su juego de conjunto, que quizá flojease un poco al efectuar los cambios. Pero desde por la mañana también pensé que la "noche de los quintos" iba a tener consecuencias. ¡Y en el equipo local había cuatro o cinco!...—**"Eba".**

COPAS EUROPEAS DE FUTBOL

R. Madrid-Bayern de Munich

El 31 de marzo y el 14 de abril

Zurich, 19. (Alfil).—El Real Madrid se enfrentará al Bayern Munich, en semifinales de la Copa de Europa de Campeones de Liga, y el Barcelona jugará contra el Liverpool en las de la Copa de la UEFA, según ha resultado del sorteo efectuado hoy en Zurich.

El resultado del sorteo fue el siguiente:

Copa de Europa de Campeones de Liga: Real Madrid-Bayern Munich y Saint Etienne-Eindhoven.

Copa de Europa de Campeones de Copa: Eintracht Francfort-Wes Ham United y Zwickal-Anderlecht.

Copa de la UEFA: Barcelona-Liverpool y Hamburgo-Brujas.

Los partidos se jugarán en los campos de los equipos citados en primer lugar, el día 31 de marzo. Los encuentros de vuelta se disputarán el 14 de abril.

Por la anulación de dos goles frente al Madrid

Protesta oficial del Borussia ante la U.E.F.A.

Pirri contempla como el árbitro, el holandés Van der Kroft discute con el capitán del Borussia, Vogst, tras la anulación de uno de los goles del Borussia.—(Foto Europa Press Comp.)

Zurich, 19. (Alfil). — La Unión Europea de Asociaciones de Fútbol anunció hoy que había recibido una protesta oficial por parte del Borussia de Moenchengladbach, con relación al partido de vuelta de su encuentro de cuartos de final de la Copa de Europa de clubs campeones de Liga, en el que fue eliminado por el Real Madrid.

La UEFA declinó discutir la protesta que, según explicó, será pasada a su Comisión de Control y Disciplina.

La Unión Europea de Asociaciones de Fútbol añadió que su Comisión de Arbitros, presidida por el austriaco Friedrich Seipelt, discutió ya el partido, pero que no hizo recomendación alguna hasta tanto recibiera el informe oficial del colegiado holandés L. Van Der Kroft, que dirigió el encuentro y del delegado de la UEFA en el encuentro.

En el partido Madrid-Borussia fueron anulados dos goles del conjunto alemán federal, uno de ellos por fuera de juego y el otro por mano de un delantero alemán, decisiones ampliamente comentadas por los cronistas deportivos europeos en los dos últimos días.

Partido amistoso entre las Selecciones Juveniles de PALENCIA y VALLADOLID

El equipo palentino, en una gran tarde, ganó 5-1

El Día de San José, se celebró en La Balastera, a las 4,45 de la tarde, el encuentro amistoso de fútbol juvenil, organizado por la Delegación Comarcal de Fútbol de Palencia, entre las selecciones provinciales de Palencia y Valladolid.

Este partido se montó con vistas a ir estructurando la selección provincial, que participe el año próximo en el campeonato de Selecciones Provinciales de Fútbol Juvenil, que con carácter nacional se trata de organizar.

El partido de ayer finalizó con la victoria del conjunto palentino de 5-1. El primer tiempo finalizó con el resultado de 3-1.

ALINEACIONES Y ARBITRO

S. PALENCIA: Aguilar; Rubén, Gus, Casero; Benito, Ever; Pirón, Matallana, Jandri, Garrido y Miguel.

En el segundo tiempo, Prieto, Argüello, León y Bores, sustituyeron a varios compañeros, para dar entrada a todos los convocados, por el señor Villahoz, que era su seleccionador.

S. VALLADOLID: Díez; Juan, Carlos, Cesáreo; Esteban, Sastre; Goyo, Baela, Mora, Valles y Alberto.

En la segunda parte, también su seleccionador señor Herrera, mandó salir a Córcoles, Rabanillo, Picos, Barbudo, Martínez y Lorenzo, que sustituyeron a otros compañeros.

Arbitró bien el señor Mateos, del Colegio Palentino, favorecido por la deportividad mostrada por ambas selecciones.

GOLES

1-0: Minuto 11: A la salida de un córner sacado por Miguel, Jandri mete el pie y bate desde cerca a Díez.

2-0: Minuto 14: Jugada de Garrido, con pase medido, que alcanza por pies Jandri, chutando raso de cerca, imparablemente.

3-0: Minuto 22: Balón rebotado entre un defensa y Pirón, saliendo lesionado éste, va hacia adelante, y nuevamente Jandri, veloz, se interna, dejando atrás a los defensas, y bate por tercera vez al meta

3-1: Minuto 36: Jugada individual de Sastre desde el medio del campo, con internada y tiro raso imparable.

4-1: Minuto 75: Gran jugada individual de León, que dribla hasta al portero contrario y marca.

5-1: Minuto 79: Otra jugada personal de León, que, desde la misma línea de córner, tira con efecto, parando defectuosamente el portero, que ayuda a entrar el balón en su puerta.

En el minuto 5, no fue concedido un gol logrado por Alberto, de Valladolid, por fuera de juego de su compañero Mora.

EL ENCUENTRO

Resultó muy entretenido. Ambas selecciones jugaron con entusiasmo y brillantez. La selección palentina, se mostró dominadora en el primer tiempo, con defensa y media, segura, un portero también acertado y una delantera muy incisiva, en la que destacó su peligrosísimo ariete, Jandri, de Venta de Baños, que marcó tres goles. Los vallisoletanos, en esta parte, salvo algunos veloces contrataques, bien llevados por el que había de ser su mejor hombre Valles, se vieron desbordados.

En la segunda, con la sustituciones y, quizá, el conformarse con la ventaja, los palentinos se mostraron menos incisivos, y los vallisoletanos nivelaron más el encuentro, en lo que a dominio territorial se refiere, pero mostrándose incapaces de abrir brecha en la puerta morada, por la buena actuación del defensa Casero, y sus compañeros de línea y del portero Aguilar.

En cambio, los contrataques locales eran peligrosos, pues la defensa forastera, pese a la buena actuación de Carlos, se mostraba más insegura, y, asimismo, su portero, cuyas indecisiones en las salidas, y algún fallo que otro, le costaron otros dos goles.

Dejó buen sabor de boca el equipo palentino. Sus jugadores, seleccionados de los equipos, juveniles del Palencia, Venta de Baños, Dueñas, San Fernando OJE y Balmes, jugaron con una calidad y compenetración grandes, como si toda la vida hubiesen actuado juntos; por lo que nada pudo hacer la selección vallisoletana para contenerles. Un conjunto provincial muy esperanzador, el palentino.

ENTREGA DE TROFEOS

Se disputaba en este amistoso un valioso trofeo donado por la Delegación Provincial de Educación Física y Deportes. Su delegado don José María García Alonso, que, con el delegado de la Comarcal de Fútbol, don Rafael Gutiérrez, presidente del Comité de Competición, don Rafael Gasó y otras representaciones, ocupaba la tribuna presidencial, entregó al capitán de la Selección Palentina, Ever, dicho trofeo, entre los aplausos del numeroso público asistente. — **F. BUISAN.**

Fútbol de Segunda Regional

Empate del Villarramiel en Venta de Baños frente al Mazo

C. D. MAZO, 0; VILLARRAMIEL, 0

Alineaciones:

C. D. Mazo: Terradillos; Galán, Martín, Bonifacio; Puertas, Clemente; Domingo, Canseco, Benedicto, García y Saturnino.

Sustituciones: Gallego por Bonifacio y Miguel por Domingo.

Villarramiel: Rojas; Cuco, Jesús, Felipe; Germán, Gamaliel; José, Rafa, Tartilán, Cartujo I y Gari.

Cambios: A los 20 minutos de la segunda parte, Cartujo II por Felipe y a los 40 minutos, Titín por José.

Los jugadores del Villarramiel lucen brazaletes negros por la reciente muerte de Honorato Robles, padre de su jugador Juan. Falleció víctima de accidente el viernes anterior. Antes de comenzar el encuentro, se guardó un minuto de silencio en su memoria.

El encuentro comienza con dominio alterno y primeros minutos de tanteo por ambas partes; no ha sido un partido bonito pero sí emocionante por lo incierto del marcador. Pocas jugadas dignas de comentar, salvo algunas de Gari por su banda, el buen quehacer de Cartujo. Atrás muy seguros Gamaliel y Jesús y en en el centro luchadores Rafa, Cuco y Germán y Rojas bien en la meta. Muy meritorio este punto conseguido hoy frente al Mazo, que sitúa al equipo pellejero con dos positivos, para afrontar con tranquilidad la visita del Saldaña para el próximo domingo.

Pellejeros, el domingo al campo a animar a tu equipo.

¡Aupa Villarramiel!

El Corresponsal

Selecciones Regionales Juveniles de FUTBOL

MURCIA ganó el Campeonato de España

Oviedo, 19. (Alfil). — Se disputó esta tarde en el "Carlos Tartiere" la final del Campeonato de España de Selecciones Regionales Juveniles de Fútbol, entre la Castellana y la Murciana, proclamándose vencedora la de Murcia por el sistema de penalties, después de finalizar el tiempo reglamentario ,incluida la prórroga, con empate al dos goles.

Asistieron al encuentro unas 5.000 personas. Tarde agradable y terreno resbaladizo.

Dirigió el partido sin complicaciones el colegiado Medina Iglesias. Mostró tarjeta blanca a Escobar, Edu y Castroverde.

Equipos:

Castellana: Maté; Ramón, Pérez, Calero; Sabio, Carrasco; Escobar, López, Satur, Edu y Corchado. A los 23 minutos de la segunda parte, Javi sustituyó a Satur.

Murciana: Cuenca; Pastor, Murcia, Castroverde; Ramón, Campello; Mompeán, Ruiz, Pelegrín, Cobos y Santonja. A los 23 minutos de la segunda parte, Miguel sustituyó a Ruiz.

Goles: A los 10 minutos, colada de Carrasco por la derecha y remate de Edu a la red.

A los 29 del segundo tiempo, falta al borde del área que saca Pelegrín, marcando directamente de gran disparo.

Con este resultado de empate a un gol finalizó el tiempo reglamentario.

En la prórroga a los cinco minutos, nuevo gol de Edu a pase de Corchado, y a los 10, tanto de Pelegrín y nuevo empate del Murcia, con lo que finalizó la prórroga. En el minuto 8 de la segunda parte de la prórroga, la Selección Castellana perdió su gran oportunidad de clasificarse. Zancadilla de Castroverde a Javi dentro del área que el árbitro señaló penalty. Lanzó Escobar, capitán de la Castellana, que lanzó fuera el esférico.

En la tanda de penalties, venció la Murciana por 4-2.

El partido resultó entretenido, muy emocionante, jugado de poder a poder, con dominio absoluto de la Castellana en los primeros minutos y superioridad posterior de la Murciana, que consigue el título por quinto año y tercero consecutivo.

Mañana, a las 4'45, Palencia-Mirandés, en La Balastera

Un encuentro que puede resultar incierto e interesante, dada la igualdad y experiencia de los dos conjuntos

A las 4'45, se jugará mañana en "La Balastera", el encuentro futbolístico correspondiente a la 26 ronda, entre el Palencia y el Mirandés.

Tras de su vuelta fallida de Logroño, donde perdieron los palentinos por la mínima, aún cuando tuvieron el empate en las manos, se dispone a medir sus fuerzas frente al veterano equipo burgalés.

No van a ser contrarios cómodos los mirandeses. Tienen en sus filas hombres con experiencia y calidad, que pueden dar sustos, si se les deja hacer.

En sus líneas, como podemos recordar, militan jugadores que formaron en el Palencia: Azcona y Haro. Extremo, el primero; defensa, el segundo, ya sabemos que sus cualidades de velocidad y tiro (Azcona), y de fortaleza y disparo, desde lejos, (Haro), eran buenas entonces; condiciones que han conservado. Ellos, junto a un conjunto con algunos veteranos con calidad, como Usle, Ciáurriz y Antueza, entre otros, componen un equipo homogéneo, que está muy lejos de ser considerado como modesto.

Anda por delante del Palencia, en noveno lugar, con 28 puntos. Esta delantera, puede esfumarse si el Palencia, con 27 puntos, se impone mañana.

La cuestión va a estar, como vemos, entre conjuntos de potencia media y bastante nivelada. Ceder algo al Mirandés, supondría mucha pérdida para el conjunto morado, aún con peligros de promoción, que podrían acentuarse de dejar escapar el positivo que mantiene en su casilla.

La confrontación se presume incierta e interesante. Dos conjuntos muy similares en juego y fuerza. Con experiencia y juventud, combinadas en sus filas, pueden brindar una bonita tarde futbolera.

En el encuentro de ida, el Palencia regresaba derrotado por la mínima (1-0). ¿Se repetirá en "La Balastera" el mismo tanteo, pero a la inversa? Podría ser, si a los locales les sale un juego en la misma línea de incisión de los dos últimos partidos jugados aquí ante el Elbar y el Michelín, en los que se sumaron nada menos que 7 tantos, por 1 contrario. Claro que el Mirandés no es tan flojo como los antedichos conjuntos guipuzcoanos. Y que dará guerra, es sabido.

La alineación local será la siguiente: Marcos; Alonso, Gil, Panchulo, Cobo; Del Pino, Núñez; Garre, Mota, Mayo y Uco.

Iru está algo tocado, por lo que no ha sido convocado. En cambio si lo estarán también Crespo, De la Cruz, Díaz, Gento y Secades, por si Herrero tuviera que echar mano de alguno de ellos.—**F. B. C.**

Primera Regional Preferente

Fabero - Guardo; Cacabelense - Venta de Baños y Valladolid Promesas - Palencia Promesas, los encuentros de mañana

Dos equipos provinciales, Guardo y Palencia Promesas, ganaron ampliamente, en la pasada ronda, a sus oponentes de turno: Bembibre y Laguna de Duero, demostrativos ambos, de su potencia y de su recuperación, respectivamente.

El tercer equipo palentino: Venta de Baños, constituyó la sorpresa de la jornada, al dejarse batir, en su campo, por el modesto visitante Monterrey. Nadie lo esperaba, ciertamente; y el resultado cayó con disgusto en la localidad ferroviaria. Era lógico.

Ahora, los ventabañenses han cambiado de entrenador. Y acaban de fichar a Villahoz, un buen técnico, que, se espera, vuelva al equipo a su potencia de antes.

Precisamente el éxito de Villahoz no ha podido ser mejor, ya que, como seleccionador de la Selección de Palencia de Fútbol Juvenil, se apuntó un redondo éxito, en la Festividad de San José, en la que su equipo batió por un contundente 5-1, a la Selección de Vallalidolid.

Deseamos que sus éxitos con el Venta de Baños, sean también plenos; aunque su contrario de mañana: el Cacabelos, sea "de miedo".

En la ronda 27 de Liga, viajan estos tres equipos provinciales. Marcha el Guardo a Fabero, donde tiene una difícil papeleta que resolver ante el titular de la localidad leonesa. Está el Fabero en 14 lugar de la tabla, sin negativos. Posee una delantera eficiente, aunque baje más por la defensa. Los guardenses, que andan bien por ambas líneas, quizá puedan traerse algo positivo.

El Venta de Baños acude también a tierras leonesas, a enfrentarse con el Cacabelos. Está muy fuerte el sublider; con una delantera muy potente (la segunda más goleadora del Grupo), y en su casa es prácticamente invencible. Pero el Venta de Baños, no es un contrario flojo, y si les sale su partido, podría inquietar lo suyo.

En cuanto al Palencia Promesas, marcha a Valladolid, donde se enfrentará al Valladolid Promesas. Los vallisoletanos, con seis positivos actualmente, desde su cuarta posición, se muestran inquietantes para la Arandina y Cacabelos, que con el líder son los que le preceden. Su fortaleza es evidente. Contra ella habrán de luchar tenazmente los muchachos de Mariano, que tan buen encuentro hicieron ante el Laguna, para que los filiales vallisoletanos no se crezcan mucho, y, acaso, se vean forzados a frenar.

Suerte para los tres equipos palentinos.—**F. B. C.**

VENDO

CARBONILLA

Clasificada, varios tamaños, ligera. Dirigirse al Apartado 302. Valladolid. Teléfono 23-45-85.

Primera Regional

Partidos celebrados el viernes

El viernes, festividad de San José, se celebraron los partidos de fútbol de Primera Regional, aplazados en jornadas anteriores con los siguientes resultados:

Baltanás, 2; Francisco Franco Radiovisión, 0.

Velilla, 3; Aguilar, 2.

M.C.D.2022

Aprovéchese de la situación

LIQUIDAMOS 153.430 muebles

Tenemos que vender y usted tiene la sartén por el mango

- tresillos
- dormitorios individuales y de matrimonio
- librerías
- mesas
- armarios

TODO A PRECIOS DE SITUACION DIGNA DE APROVECHARSE

¡LOS TIEMPOS MANDAN!

APROVECHESE DE LA SITUACION Y VENGA A

MUEBLES TARRAGONA

Modesto Lafuente, 18
PALENCIA

"Todos somos responsables"

Por TACITO

Hemos dejado transcurrir unos días desde los sucesos que han entristecido a España y Vitoria, a fin de tener la serenidad precisa para intentar sacar la conclusión más positiva para el país de aquellos hechos.

Entre lo que con ocasión de ellos se dijo quizá las duras palabras pronunciadas por el ministro Fraga de que «todos somos responsables» concreten la idea más grave e importante.

Si dura es la afirmación de que todos somos responsables, duro es también el terrible resultado del enfrentamiento entre manifestantes y fuerzas de orden público.

Si estamos dispuestos a admitir que la responsabilidad es de todos, también ha de ser de todos el remedio para que no vuelvan a producirse sucesos similares. Todos somos responsables.

Responsables son los Gobiernos que no han acelerado la búsqueda de cauces para que la clase trabajadora pueda canalizar sus demandas y reivindicaciones por vías no abocadas a la violencia.

Responsable es una autoridad gubernativa local que no intenta aclarar ni remediar situaciones más que en sus últimos extremos. Los sucesos de Vitoria estallaron ante la opinión pública del país como una bomba, cuya explosión no hubiera podido preverse, cuando la realidad es que fue en parte el resultado de unas tensiones prolongadas innecesariamente a lo largo de casi dos meses, sin que las autoridades impusieran orden y controlaran y evitaran la politización del problema.

Responsables son los que no prevén los medios necesarios o no saben emplear los sistemas de disuasión adecuados para que una manifestación y una huelga no se transformen en una tragedia.

Responsables son unas autoridades locales que han carecido de la imaginación capaz de prevenir, en un caldo de cultivo como el que vivimos, la aparición de brotes de violencia, permitiendo el desorden y la demagogia.

Responsables son unas agrupaciones patronales que, en momentos de crisis y dificultades económicas, no han puesto suficiente empeño en mantener el diálogo y la convivencia laboral.

Responsables son unas agrupaciones obreras que no han intentado, como hay antecedentes recientes, mantener la huelga y las reclamaciones laborales dentro de los límites de civismo y orden que hubieran llevado a resultados positivos, dejándose llevar a menudo por extremistas políticos que sólo buscan la ruptura y el caos, a través de exigencias muchas veces imposibles de obtener.

Responsables son los grupos de extremistas que, aprovechándose de justas reclamaciones laborales y de situaciones de descontento, lanzan la cizaña de la destrucción y de la barbarie.

Responsables son, no sólo los protagonistas del drama, sino también todos los ciudadanos que todavía no hemos conseguido articular un sistema de convivencia y de solución de conflictos adecuado a las exigencias del último cuarto de siglo XX y de una sociedad industrializada y con un nivel de cultura y necesidades muy superior al del momento del trágico enfrentamiento de los españoles.

Pero no basta con lamentaciones, autocríticas, ni petición de responsabilidades. Nuestra sociedad está inevitablemente enfocada hacia el futuro y cualquier acontecimiento por trágico y lamentable que sea, ha de obligarnos a seguir hacia adelante. Incluso debe acelerar esta marcha.

España tiene como único patrimonio importante el trabajo de todos los españoles. En la difícil situación económica en que nos encontramos, la falta de productividad puede ser fatal.

Trabajadores y empresarios deben ser conscientes de que sólo con el esfuerzo aunado de todos será posible superar la crisis actual, en la que España se juega el mantenimiento del puesto que tan duramente ha alcanzado en la economía mundial, las empresas su supervivencia y los trabajadores el empleo y su nivel de ingresos.

Defendemos el derecho a la huelga, pero sólo por motivos laborales y cuando se han agotado todos los cauces y posibilidades para llegar a un arreglo pacífico, significando la gravedad extrema de la misma y sobre todo de su manipulación y repetición, tanto para la economía de la empresa como para el propio contrato de trabajo del productor.

Rechazamos de plano, en cambio, la existencia de coacciones, tanto morales como físicas, a los trabajadores que desean seguir acudiendo al trabajo, por parte de los llamados «piquetes de huelga».

Defendemos la libertad en todos los aspectos de la vida pública y social y consideramos un atentado injustificable el de impedir por la coacción la libertad y el derecho de los trabajadores a acudir al trabajo. El Estado tiene que garantizar la libertad de trabajo y consiguientemente la eliminación y sanción de todo tipo de amenazas o daños, de cualquier origen, que se realicen sobre los trabajadores y que la formación de la voluntad para la decisión de acudir a la huelga se haga por medios estrictamente democráticos, que incluyen el voto secreto y el respeto a que la voluntad no se vea forzada por la violencia y el temor.

Los ciudadanos conscientes de todo el país sentimos cada día como más acuciante la necesidad de instar al Gobierno a que apresure la creación de cauces, para que los enfrentamientos sociales, inevitables en toda sociedad moderna, liberal y democrática, encuentren una vía adecuada de solución pacífica.

†

EL SEÑOR

DON FLORENCIO PASCUAL HERNANDEZ

Falleció en Palencia el día 18 de marzo de 1976
A los 65 años de edad
Después de recibir los Santos Sacramentos

— D. E. P. —

Su apenada esposa Felisa Herrán Martín; hijos Angel, María del Carmen, Pilar y Gabriel Pascual Herrán; hijos políticos, Josefina Prieto, José María Pérez, Celestino Abad y Juliana Aguayo; nietos, sobrinos, tíos, primos y demás familia.

Suplican una ración por el eterno descanso de su alma

Vigilia: Ayer viernes, día 19, a las cinco y cuarto de la tarde y a continuación la conducción del cadáver al Cementerio de Nuestra Señora de los Angeles.

Funeral: Hoy, sábado, día 20, a las nueve y media de la mañana.

Misa de familia: A continuación del funeral.

Iglesia parroquial: San José.

Casa mortuoria: Casas del Hogar, 60, segundo

Funeraria San Miguel - Palencia

CONSEJO DE MINISTROS

345 pesetas, salario mínimo

Proyecto de Ley sobre modificación del derecho de reunión, asociación y expresión de las ideas

Madrid, 18. (Cifra).—Mediante decreto aprobado en el Consejo de Ministros de hoy, a propuesta del titular de Trabajo, se ha modificado el salario mínimo interprofesional a partir del primero de abril próximo, fijándose su cuantía en 345 pesetas diarias. Como el salario mínimo vigente estaba situado en 280 pesetas, el incremento en términos absolutos el de 65 pesetas día y, en cifras relativas el 23,2 por ciento.

Para su determinación se ha tenido en cuenta el incremento del índice del coste de la vida, el de la productividad general del sistema entre otros factores, así como la evolución general de la economía y se ha apreciado, asimismo, el criterio de justicia de que el salario mínimo crezca en mayor proporción que el salario medio por persona.

El número de trabajadores afectados por el salario mínimo interprofesional en la industria y en la agricultura es superior a 850.000.

AMPLIACION DE LA REFERENCIA DEL CONSEJO DE MINISTROS

Madrid, 18. (Cifra). — El Gobierno estudiará la petición norteamericana relativa al problema de la estación de radio de Gerona, cuyo plazo de autorización caduca el próximo día 23 de marzo. Las conversaciones bilaterales sobre este asunto comenzarán en breve y tendrán lugar en Madrid.

En ningún momento se ha tratado por parte norteamericana de vincular estas conversaciones con las sesiones que celebra el Senado para discutir, y en su momento ratificar, el tratado de España con los Estados Unidos firmado el pasado día 24 de enero.

JUSTICIA

La modificación del Proyecto de Reforma del Código Penal, que el Gobierno ha acordado remitir a las Cortes, consiste en establecer con toda claridad que exige la más rigurosa configuración del principio de legalidad, cuáles son las asociaciones que han de considerarse ilícitas penalmente atendiendo al objeto, a los fines o a sus actuaciones.

Las disposiciones penales tienen que acomodarse a las circunstancias sociales y políticas de cada momento.

La nueva redacción del artículo del Código Penal que define las asociaciones ilícitas, contiene una enumeración cerrada de los tipos asociativos que merecen sanción penal. Se siguen considerando ilícitas —conforme a la tradición de nuestros Códigos— a las asociaciones contrarias a la moral o a las buenas costumbres, a las que tengan por objeto cometer algún delito, y aquellas cuyo fin es la subversión violenta, la destrucción del orden jurídico o la implantación de un régimen totalitario. Se consideran también ilícitas las que pretendieran atentar por cualquier medio a la unidad, soberanía, independencia o seguridad de la Patria.

Se crea un nuevo tipo de asociaciones ilícitas para las que promuevan la discriminación entre ciudadanos por razón de raza, religión, sexo o situación económica.

Por último, se coordina el texto del Código Penal con el Proyecto de Ley, sobre el derecho de asociación política recientemente remitido a las Cortes.

El Gobierno ha entendido que era de la mayor urgencia, señalar con toda claridad, y conforme a los criterios antes expuestos, cuáles son las finalidades asociativas que en modo alguno pueden producirse sin incurrir en la correspondiente sanción penal.

En cuanto al derecho de exposición de ideas ,consecuentemente con la reforma anterior, sólo se castigan como propagandas ilegales las que se hicieran, dentro o fuera de España, para alguno de los fines de las asociaciones antes señaladas.

A las mismas razones, en lo fundamental, obedecen las reformas introducidas en los artículos 166 y 171 que se refieren a las reuniones y manifestaciones ilícitas. Se pretende con la nueva regulación ,delimitar las reuniones y manifestaciones que se consideran ilícitas a efectos penales, señalándolas de modo expreso en el Código, sin recurrir a remisiones a otras normas, estableciendo, una absoluta coordinación entre tales reuniones y manifestaciones ilícitas, las asociaciones del mismo carácter y la propaganda ilegal. Debe advertirse, por último, que para establecer la nueva regulación penal se ha tenido presente de una parte, la extensión de estos derechos en los textos constitucionales y de otra, el proyecto, ya remitido a las Cortes regulando el derecho de reunión.

Por último, se modifica el artículo 263, al que se añade un nuevo párrafo, tipificado y estableciendo las correspondientes sanciones, para quienes actuando como «piquetes», pretendan impedir el libre ejercicio del derecho al trabajo.

Por todo ello, el proyecto que el Gobierno ha acordado en el día de hoy remitir a las Cortes, es un texto de especial significado en el establecimiento —en palabras del presidente— de una «democracia bajo el imperio de la ley».

GOBERNACION

A propuesta del ministro de la Gobernación, se acordó dejar sin efecto la militarización de la cartería de Madrid, una vez normalizados los servicios.

EDUCACION Y CIENCIA

Un decreto del Ministerio de Educación y Ciencia, aprobado por el Consejo, modifica la composición y denominación del Consejo del Patrimonio Artístico y Cultural, órgano superior consultivo de asesoramiento en materia artísticas y culturales en el ámbito del departamento.

El organismo se denominará en lo sucesivo Consejo Superior de Cultura y Bellas Artes y su composición se amplía dando cabida en el mismo a representantes de organismos y entidades con competencias que incidan en la defensa y acrecentamiento del Patrimonio Artístico y Cultural.

INDUSTRIA

El ministro de Industria presentó al Consejo un informe elaborado por la comisión interministerial de la pequeña y mediana empresa, en el que se contienen una serie de sugerencias que permitirán abordar de una manera global la problemática de las mismas. Tras delimitar el ámbito empresarial que comprende tales empresas y señalar la peculiaridad de las cuestiones que les afectan, el informe prevé una serie de actuaciones como son la reforma de la normativa vigente, la promoción de acciones conjuntas que permitan su colaboración con las empresas grandes y la creación de un organismo idóneo que pueda ser, tanto instrumento de la política del Gobierno en favor de las pequeñas y medianas empresas, como cauce de las iniciativas y sugerencias de las mismas, e incluso actuar como servicio de información y asistencia técnica.

También y a propuesta del Ministro de Industria, el Consejo ha acordado remitir al Consejo de Estado, para que dictamine con carácter urgente, el reglamento de la ley de Hidrocarburos de 27 de julio de 1974.

AGRICULTURA

El Gobierno, a propuesta del ministro de Agricultura, ha aprobado una moción del F.O.R.P.P.A. sobre la regulación de la próxima campaña de tomate para la industria.

VENDO
PISOS SUBVENCIONADOS
GRANDES FACILIDADES
Razón:
MADERAS HERNANDO
República Argentina, 7

También, ha sido aprobado, a propuesta conjunta de los ministros de Agricultura y Comercio, en el Consejo de Ministros, el decreto por el que se establecen las normas complementarias de regulación de la campaña lechera 1976-77.

Este decreto sigue a la reciente aprobación por el Gobierno del conjunto de precios agrarios. En él se contemplan los precios mínimos de compra al ganadero en origen: 13'10 pesetas-litro, para el primer período y 14'35 ptas.-litro, para el segundo período; los precios de intervención superior, que serán para cada período el precio mínimo fijado incrementado en 0'50 ptas.-litro; y los precios indicativos, que serán para cada período el precio mínimo incrementado en 0'40 ptas.-litro.

INFORMACION Y TURISMO

El ministro de Información y Turismo informó al Consejo sobre la evolución de la coyuntura turística en el mes de febrero, en que, según datos provisionales, visitaron España 1.0554.029 personas, lo que representa un aumento porcentual del 4 por 100 con respecto al mismo mes del año anterior.

El período enero-febrero de 1976 presenta una cifra de 2.255.831 personas procedentes del extranjero que han entrado en España, con un incremento dl 1'7 por 100 sobre el mismo período del año pasado.

Los ingresos por turismo en el mes de diciembre se calculan en 192'4 millones de dólares, cifra ésta que resenta una disminución del. 4'3 por 100 sobre la de diciembre de 1974.

VIVIENDA

A propuesta del ministro de la Vivienda, el Consejo aprobó un decreto por el que se declara urgente la contratación de obras que el Ministerio de la Vivienda y sus organismos autónomos deban realizar, durante 1976, en las siguientes provincias: Almería, Badajoz, Barcelona, Cáceres, Cádiz, Córdoba, La Coruña, Granada, Huelva, Lugo, Madrid, Málaga, Orense, Las Palmas, Sevilla y Santa Cruz de Tenerife.

Mediante la aprobación de este decreto, se agilizan los mecanismos administrativos actuales, de cara a paliar ,de modo importante, la situación actual de desempleo, existente en el sector de la construcción.

ORGANIZACION SINDICAL

Entre otros informes, el ministro de Relaciones Sindicales dio a conocer al Consejo los datos de contratación colectiva de los dos primeros meess de 1976.

De un total de 2.020 convenios a renovar en 1976, se han firmado 160, que afectan a cerca de 500.000 trabajadores.

M.C.D.2022

Se celebró en la diócesis de Palencia el Día del Seminario

Tradicional velada en el Seminario Mayor, la tarde del día de San José

Siguiendo la tradicional costumbre en la festividad de San José, se celebró en Palencia el "Día del Seminario".

Durante la semana se había venido preparando y ambientando esta celebración, que en el año actual se ha desarrollado al amparo de la frase "Abrir caminos de encuentro para el hombre y el Evangelio".

En las misas vespertinas del jueves, día 18, valederas par el cumplimiento con el precepto, así como en las misas del viernes, festividad de San José, la predicación de la homilía ha estado a cargo de seminaristas palentinos, que abordaron el tema correspondiente al "Día del Seminario", necesidad de las vocaciones y preparación de los futuros sacerdotes.

Asimismo las colectas en los cultos de estos dos días, en todos los templos de la capital y diócesis, han estado destinadas a los Seminarios Mayor y Menor, de Palencia y Carrión de los Condes.

VELADA EN EL SEMINARIO MAYOR

En el Seminario Mayor "San José", de la capital, se celebró el día 19 la asimismo tradicional velada. Comenzó a las siete de la tarde.

El salón-teatro del Seminario se hallaba totalmente ocupado de público, como ya es costumbre en este festival anual.

Se inició la velada con unas palabras de presentación, a cargo de José María Valles.

A continuación se desarrolló la primera parte, dividida en tres cuadros: El primer cuadro, original de Antonio Gómez, estuvo interpretado por un grupo de niños de la parroquia de María Stella: Angel y Luis Balbás, Antonio Calvo, Pedro M. Cardeñoso, Emilio Diez, José A. Franco Pedro M. Herrero, Angel G. Holgado y Carlos Hoya. El cuadro segundo, original de Pedro Ortega fue interpretado por el grupo de actores del Seminario, y el cuadro tercero, de Juan José Martínez, lo interpretó asimismo el grupo de actores del Seminario.

A continuación, integrando la segunda parte, se puso en escena —por los propios autores— la obra titulada "Cena de trabajo".

También en esta ocasión participó la "Schola Cantorum" del Seminario Mayor "San José". Interpretó: "Levántate morenita", "En busca del helecho", "Agur jaunak", "¡Qué buen año!", "Ecos de la Montaña", "Cantarico". Participó en estas interpretaciones el conjunto músico-vocal "Sígueme", del Seminario palentino.

Entre los asistentes se encontraba el prelado, monseñor Granados, que siguió la velada, felicitando al final a todos los participantes.

EL TIEMPO EN PALENCIA

horas de ayer, 697,8; a las ocho horas de hoy, 698,9. — Temperaturas: máxima de ayer, 16,6; mínima de hoy, 5.—Dirección del viento: A las 18 horas de ayer, calma; a las ocho horas de hoy, calma. — Humedad relativa media, 69 por 100.

CARTELERA

TEATRO PRINCIPAL
Hoy: 5-7,45 y 10,45 noche
La película más tremendamente divertida
«LA ULTIMA NOCHE DE BORIS GRUSHENCKO»
con el mejor cómico americano WOODY ALLEN
Mayores 18 años
Mañana domingo:
Sesiones: 5-7,45 y 10,45

CINE REY D. SANCHO
Hoy: 5-7,45 y 10,45 noche
Siguen los llenos para admirar el gran film del año:
«ODESSA»
Mañana domingo:
Sesiones: 5-7,45 y 10,45 noche
Mayores 18 y 14

CINE ORTEGA
SABADO y DOMINGO
5-7,45 y 10,45. Mayores 18 años
Fernando Sancho, Susana Mayo, Patricia Granada, etcétera, en:
«A LA LEGION LE GUSTAN LAS MUJERES»
Les daba tiempo a todo: hacían la guerra, el amor... y cada cosa

CINE AVENIDA
5-7,45 y 10,45. Mayores 18 años
Agata Lis, en:
«UNA MUJER Y UN COBARDE»
Un tema valiente, un diálogo valiente, una película valiente

CINE PROYECCIONES
Desde las 4. 18 años
«REVOLVER»
y
«LA TERCERA VICTIMA»
Nota: Domingo desde las 3,45

CINE CASTILLA
Domingo
Desde las 3,30. Todos públicos
«LA TIA DE CARLOS EN MINIFALDA»
y
«AQUEL MALDITO DIA»

CINE LUISES
Domingo 21
«ROBIN HOOD NUNCA MUERE»
en COLOR
Para todos los públicos
Sesiones: 3,15, 5,30 y 8

CINE SAN PABLO
«EL ROBO DEL DIAMANTE AZUL»
En color
SESIONES: 3'30, 5'30 y 8
Tolerada

CINE CLUB "CALLE MAYOR"
Lunes 22
Un film de Krzysztof Zannussy
«STRUKTURA KRYSZTALU»
Versión original polaca
Subtítulos en español
Sesión: 7,45

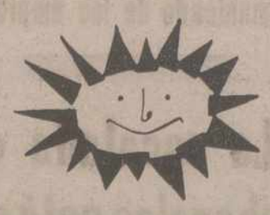

¡SOL Y CIELO CLARO!
Su invierno en Benidorm

Salidas garantizadas todos los viernes y regreso los jueves
Envíe este cupón a: SOL Y CIELO CLARO.
Apartado 1.098. ALICANTE
D. .....
Calle ..... núm. .....
Ciudad ..... Telf. .....
Seguidamente recibirá información con una «SORPRESA».

Registro Civil

Raquel Arés Prieto, hija de Próculo-Germán y Juana; Irene Aguado Encina, de Rafael y María Josefa; María Estrella Aguado Bustillo, de Natalio y Pilar; Rogelio Doncel Macao, de Rogelio y de Celia; Susana Miguel Fernández, de Nazario y Josefina; Guillermo Iglesias Matía, de Rafael y Judith; José-Carlos Belloso Castrillo, de Félix y Daniela; María Sonia Santa María Sendino, de Julio y Rosario; Rosa María Ruiz Maté, de Pedro y Juana; María Flor Bernal Sánchez, de Rodrigo y María Cruz; Elena Cuesta Soto, de Santiago y María Elena; Beatriz García Vecilla, de Angel y Ana María; Mónica Pajares Maté, de Gregorio y María.

MATRIMONIOS

José Honorio Cuesta Báscones, con María Yolanda Bores Alvarez; Víctor Maestro Palenzuela, con Felicitas Fernández Fernández; Antonio Román Fernández Colmenero, con María Angeles Díez López; Felipe Martínez Valpuesta, con Rosa María Bringas Dueñas; Angel Soto Cuadrado, con Felisa Silva del Valle.

DEFUNCION

Florencio Pascual Hernández, de 65 años de edad; Carmen-Gloria de la Parte García, de 10; Macario Rodríguez Villamediana, de 91; Rosana Ceinos Barón, de 7 días.

La familia de D. FLORENCIO PASCUAL HERNANDEZ, fallecido en esta ciudad el día 18 del corriente mes, ante la imposibilidad de agradecer personalmente todas las muestras de condolencia recibidas con motivo de la triste pérdida sufrida, lo hacen por nuestro conducto, quedándoles sinceramente reconocidos.

La CASA PALENTINA, en BARACALDO

Memoria de un año de interesantes actividades

Una representación de la Casa de Palencia en Baracaldo, compuesta por su presidente don Mariano Fernández; secretario, don Anastasio Castellanos; vocal, don Felipe Pedrosa; y delegado de la Casa en Palencia, don Agripino Rodríguez, ha llegado a Palencia, para hacer su tradicional visita a las autoridades y representaciones palentinas.

EN DIARIO-DIA hemos recibido la atenta visita de esta comisión que nos ha traído, como siempre, el testimonio de su afecto, y, naturalmente, de su entusiasmo hacia esta empresa palentinista que la Casa de Palencia en Baracaldo viene llevando a cabo, y patente en tantos actos de amistad y de exaltación de la "patria chica" y de sus gentes, realizados a lo largo del año, así como de su entrañable vinculación a la tierra vizcaína, en la que ahora, por razones de trabajo y familia, están asentados (existen alrededor de unas 6.000 familias palentinas allí ubicadas).

Hemos hablado largo y tendido con esta representación, sobre sus actividades y sus esperanzas.

En la memoria de 1975, redactada por dicha entidad, se recogen los numerosos actos culturales y artísticos con la escenificación del "Auto de la Adoración de los Reyes Magos", «Las hazañas de un ratero»; y «El soldado de San Marcial"; de la "Schola Cantorum", de San Vicente (en tres ocasiones); del P. Julián Larrea, con una serie de conferencias; del Grupo de Teatro "Candilejas" y la Tuna Infantil de Educación y Descanso de Baracaldo; del rapsoda Esteban Santa Coloma; festivales de la canción en su XIV edición para jóvenes y V infantil, en las fiestas patronales; III Concurso Literario Infantil, sobre temas palentinos y representación de sainete cómico por el Cuadro Artístico; cursillos de Seguridad e Higiene en el Trabajo; nueva actuación del Cuadro Artístico, con «Los dos sargentos", que representa asimismo en diversos centros regionales de Baracaldo; estampas navideñas escenificadas; y actuación del Coro Infantil de O. S. C. U. S., de Baracaldo.

Entre los actos sociales, figuran la visita, por Navidades, a los palentinos hospitalizados en clínicas y sanatorios; fiestas de Reyes Magos; adhesión a los actos en homenaje a los ancianos, en Palencia (Residencia de San José); homenaje a nuestros mayores; y ayudas entregadas a esposas o familiares de socios fallecidos; y viaje a Palencia con motivo de la 1.ª Concentración de Casas Palentinas de España.

Y entre los actos recreativos, el sostenimiento de un equipo de fútbol denominado "Deportivo Casa Palentina"; organización del VI Torneo San Antolín, con participación de 16 equipos; campeonatos de ajedrez, dominó, mus y tute, con entrega de trofeos; bailes todos los sábados para la juventud; y en fechas tradicionales, (patronales, Nochevieja, etc.), bailes de sociedad.

Como se ve, todo un apretado programa, que se ha desarrollado con todo entusiasmo y brillantez, aunque con gran esfuerzo económico, que se acentúa con los pagos de la anualidad e intereses correspondientes, por los préstamos contraídos con entidades y particulares, para la compra y adaptación del nuevo piso de la sociedad, adquirido en 1972, y que supuso unos gastos de 1.350.000 pesetas.

De ahí la necesidad de apoyo de esta entrañable sociedad, y su llamada a todos los palentinos y simpatizantes ubicados en Palencia, o en cualquier lugar, para integrarse en su sociedad y visitar sus instalaciones, donde cordialmente se les espera y recibe, para que la gran familia que constituye la "Casa Palentina", en Baracaldo, intensifique su número y sus lazos afectivos.

A la vez que agradecerles su cariñosa visita, les deseamos una continuidad de éxitos en su gestión palentinista, ofreciéndoles como siempre nuestras columnas para cualquier difusión e información que contribuya a aquéllos.

LETRAS DE LUTO

Don Máximo Blanco Peña e hijos y demás familia de doña Rosario Santa María, fallecida recientemente en Barruelo de Santullán (q. e. p. d.), agradecen por este conducto, en la imposibilidad de hacerlo personalmente, sus testimonios de aprecio y condolencia con motivo de la triste desgracia que les aflige. Dios se lo pague.

Banco Industrial de León

Al objeto de evitar molestias a los señores accionistas, se pone en su conocimiento que, no habiéndose solicitado tarjetas de asistencia en número suficiente para poder celebrar, en primera convocatoria, la Junta General Ordinaria de este Banco, dicha Junta tendrá lugar, en segunda convocatoria, el día 27 de marzo, a las doce horas, en la Escuela Profesional de Comercio de León, Jardín de San Francisco, s/n.

León, 18 de marzo de 1976.—El Secretario del Consejo de Administración.

ANUNCIOS POR PALABRAS

Alquileres

CEDO en aparcería o venta, 14 hectáreas de riego para remolacha, vega Manquillos-Perales. Gaspar Payo. San Cebrián de Campos.
ARRIENDO alfalfa, primer año. Puente Don Guarin. Tlfno 721485.
SE ALQUILA local sin traspaso. Fernando el Magno, 8. Tlfno. 720656.
ARRIENDO alfalfa muy buena, próxima capital. Informes, Mancornador, 24, tercero.
SE ALQUILA local propio para «Mesón». Llamar al Tlfno. 722965.
ALQUILO local 75 m2, en Modesto Lafuente. Razón, Tlfno. 720364.

Automóviles

DISTRIBUIDOR Pirelli. Angel Fuentes Guerra, S. A. Palencia.
PIRELLI. Correas ventilador. Angel Fuentes Guerra, S. A.
PIRELLI. Correa Industrial Angel Fuentes Guerra, S. A.
PIRELLI. Correa cosechadoras. Angel Fuentes Guerra, S. A.
PIRELLI. Neumáticos agrícolas. Angel Fuentes Guerra, S. A.
PIRELLI. Neumáticos camión. Angel Fuentes Guerra, S. A.
PIRELLI. Neumáticos turismos. Angel Fuentes Guerra, S. A.
AUTO-Escuela «Piloto». Preparación rápida y eficaz. San Juan de Dios, 2. Palencia.
AUTOMOVILES Iglesias dispone toda clase automóviles, seminuevos. Facilidades. Palencia, 721078. León, José Aguado, 223027.

Auto-Escuela BAHILLO
Muy preparada para cualquier permiso de conducir. Con la novedad y ventaja de poseer pista propia de prácticas.

AUTOMOVILES
COMPRA VENTA **Sanse**
VISITENOS SIN COMPROMISO
MARIA DE MOLINA, 3 (Frente Garaje Roldán)
Teléfono 7 2 5 4 5 9 — PALENCIA

SANSE: Renault R-12-S, R-12. Seminuevos.
SANSE: Renault R-8, R-6, R-4 Super. Impecable estado.
SANSE: Seat 1.500-1.430-124-124 familiar-850-850 especial-4 puertas. Precios interesantes.
SANSE: Citroen C-8-Dyane-6. Matrículas modernas.
SANSE: Simca 1.200-1.000-900. Totalmente revisados.

SANSE: Seat 124 y Seat 1.500 Diesel. Inmejorable estado, precios muy interesantes, grandes facilidades de pago.

AUTOMOVILES SANSE: María de Molina, 2. Tlfnos. 720189-725541.

SE VENDE «Mini-Cooper». Talleres Nano. Polígono Industrial. Palencia.

Oleos, litografías, cuadros para decoración, en I. G. DIARIO-DIA

Compras

COMPRO Tebeos antiguos, pago bien. Razón, Caminero. Becerro de Bengoa, 12.

Enseñanzas

SE DAN CLASES particulares Matemáticas, Física y Química de COU. Teléfono 714868.

Fincas

SE VENDE finca 22 Has. Razón, Ayuntamiento Villerías.
SE VENDE piso en Parque Las Avenidas. Informes, Bar La Carrionesa, de 5 a 8 tarde.
VENTA pisos, nueva edificación Cirio Tejerina. Informes, Aupasa. Teléfono 723334.

NAVES industriales de cualquier superficie, en venta o alquiler. Razón, Antonio Sánchez. Plaza del Puente, 6. Tlfno. 724132.

FINCAS MARCOS
Agencia de la P. Inmobiliaria C/. Teniente Velasco, 13 tercero
Teléfono 720760

CONSTRUCCION industrial en Torquemada, junto a carretera y ferrocarril, 4.000 m2 edificados con chalet y oficina y otros 2.000 m2, todo ello cercado con muro. Agua, luz, teléfono y 200 C. V. acoplado a esto, 25.000 m2 más limitando a carretera.
EN EL MEJOR sitio, 1.000 metros cuadrados de locales comerciales, entreplanta y sótano.

FINCAS DE REGADIO, 21 Has., 9,62 Has., 13 Has., 6,62 Has. nivpeladas. Otras 9 Has., 8 Has. sin nivelar.

ATENCION: Se vende edificio y dependencias, industriales, con negocio ya montado, cafetería, barra americana con cámaras acero inoxidable de cinco puertas y congeladora aparte, cafetera caja registradora y demás. Discoteca, terraza, patio, habitaciones, 2 bodegas. Bien situado en calle Mayor, 600 m2., y se vende a 7.000 pesetas metro cuadrado. Pedir informes en Tlfno. número 46, de Baltanás (Palencia).
VENDO piso subvencionado, económico, grande. Tlfnos. 725310 y 724732.
PISOS llave en mano, varios sitios Fincas, solares, traspasos. Inmobiliaria Díaz. Plaza España
SE VENDE nave industrial de 1.500 metros, situada en el Polígonillo. Calle Principal. Interesados, llamar al Tlfno. 725130 y 39. Palencia.
LOCAL en inmejorable situación, cualquier clase de negocio, cedo. Almacenes Diocle. Tlfno. 722239.
SOLAR 750 metros, 22 metros fachada, se vende, libre. C. Martínez Azcoitia, núm. 11. Llantada. Plaza San Juan de Sahagún, núm. 1. Teléfono 217085. Salamanca.
VENDO piso nuevo, calefacción, sin gastos. Felipe II, 3, cuarto.
VENDO era en Grijota para edificar. Gerardo García.
VENDO casa molinera, 360 m2. nueva, en casco urbano, o piso, a elegir. Informes, Numancia, 19. Barrio San Antonio.

Ganados y aves

VENDO 18 borras emparejadas y abocadas y semental. Osorno Rafael Plaza.
VENDO 3 vacas recién paridas. Ismael López. Tlfno. 724093.
VENDO vaca de leche, segundo parto. Paredes de Nava. Ignacio Hoyos.
VENDO 40 lechazos y dos jatos. En Tamara. Andrés.
VENDO 50 ovejas emparejadas; perro pastor; potra cuatro años. Fortunato Caminero. Carrión.
VENDO 40 ovejas con lechazos de salida. Agustín Valdés. Vertabillo.
SE VENDEN 40 ovejas emparejadas. Luis. Marcilla de Campos.
SE VENDEN cerdos al destete. Santiago de los Bueis. Becerril de Campos.
VENDO vaca segundo parto, próxima a parir, superior. Rufino Rastrilla. Tamara.
SE VENDE vaca abocada a parir. Clemente Salán. Calzada de los Molinos.
SE VENDEN 68 ovejas, 22 emparejadas. Itero de Castillo (Burgos). Flaviano Rodríguez.
VENDO vaca recién parida. Juan Rejón. Paredes de Nava.
SE VENDEN 90 ovejas emparejadas y macho 9 años. Mariano Herrero. Santillán de la Vega.
VENDO 150 ovejas, 30 emparejadas resto ortuñas y cubiertas. En Perales. Félix.
VENDO bonitos caballos «Pony», montados. Informes, Tlfno. 713235. Palencia.
SE VENDEN 3 vacas abocadas y 6 novillas de año. Grupo Poza Vega. Villadiezma.
VENDO rebaño y dos yeguas. Pedrosa.
VENDO 45 ovejas emparejadas. Valderrábano. Julio Montes.
VENDO rebaño de ovejas nuevas. Central Lechera. Marcos. Quintanilla Onsoña.

Maquinaria y Reparaciones

NEUMATICOS, correas de ventilador, correas trapezoidales. Navamuel Casado del Alisal, E. Tlfno. 711937

Fiat Trattori FIAT
¡¡AGRICULTOR!!
¿Conoce las orugas Fiat?
¿Y sus precios?
Ya hay algunos trabajando en nuestros campos.
Véalos.
Infórmese.
También los tenemos de ruedas.
Carretera de Valladolid, km. 4. Tlf. 7. Villamuriel de Cerrato.

VENDO máquina trilladora T-80 y máquina de sacar patatas de dos cestos las dos, buen uso. Fabián Martín. Báscones de Ojeda.
MERCADO permanente vehículos y maquinaria ocasión. Finanzauto y Servicios.
CAMIONES Pegaso todos tipos, con volquetes y carrocerías normales. Totalmente revisados. Furgones y camiones ligeros. Maquinaria de Obras Públicas, carretillas elevadoras, tractores agrícolas, etc. Todo ello puede adquirirlo en Finanzauto y Servicios. Carretera Burgos-Portugal, kilómetro 120. Tlfno. 230405. Valladolid.
MERCADO permanente vehículos y maquinaria ocasión. Finanzauto y servicios.

Pérdidas

EXTRAVIADA cachorrita ratonera-pequinés, color marrón claro. Se gratificará. Bar Estación Renfe.
PERDIDA rueda de camión, número 12, con disco, de Quintana a Palencia. Transportes García. Avenida Asturias, 25. Tlfno. 711918.

Trabajo

80.000 mensuales, en casa. Adjúntenos sobre franqueado con sus señas. Marcos. San Pedro Mestallón, 3. Oviedo.
NECESITO aprendiz. Auto-Servicio Herrero. Cardenal Cisneros, núm. 10.
PARA Madrid matrimonio con dos niños, necesita chica, sueldo a convenir. Escribir, Sra. de Gayarre. Calle Atardecer, núm. 11. Pozuelo de Alarcón (Madrid).
CONDUCTOR primera especial, necesita José Mier. Plaza María Molina, 1. Tlfno. 721253.
FONTANERO, buen servicio, trabajos rápidos. Tlfno. 726515.
«COECO-FULLER». Sras., Srtas., ocupe horas libres, con trabajo fácil; ganará dinero, regalos y amistad. Informes, Tlfno. 722531.
NECESITO chica fija. República Argentina, 16, quinto, izquierda.
SE NECESITA chica interna. Interesadas, dirigirse a República Argentina, 11, quinto, izda. Logroño. Teléfono 941-227045.
FABRICA de dulces necesita representante viaje en autoventa; buenas comisiones. Zapaterías, 12. Fábrica. León.
ASISTENTA, se necesita. Razón, pabellones Fábrica de Armas. Sra. de Izquierdo.
SE NECESITA barman y ayudante barra. Informes, Africa Club.
NECESITO oficiales escayolistas. Pinturas Mella. Santo Domingo de Guzmán, 5.
NECESITASE aprendiz de farmacia. Modesto Lafuente, 23.
NECESITASE chica fija y asistenta para señora sola. Mayor, 17, segundo.

SE NECESITA señorita o señora, interna; responsable e informada para llevar casa, cuidar y atender niños. Buen sueldo. Tendrá ayuda de asistenta. Informes, de 7 a 9 de la tarde en Cardenal Cisneros, 1, tercero, B.

SE NECESITA chica fija, 8.000 pesetas. Teniente Velasco, núm. 19, primero.
NECESITO chica fija y asistenta, bien retribuida. Hostal San Antonio. Tlfno. 714114.
BAR Restaurante Teo, necesita Barman.
SE NECESITA aprendiz. Bar Los Angeles. Estrada, 20. Palencia.
SE NECESITA asistenta. Razón, Ciudad Jardín, 14.
SE NECESITA asistenta o chica fija. Berruguete, núm. 4, primero, derecha o Plaza Mayor, núm. 14, bajo.
SE NECESITA representante a comisión; asunto interesante. Interesa persona con jornada entera o media libre. Escribir a la Ref. 50. Administración de este periódico.

SE NECESITA señorita de compañía para señora mayor, educada, tiene cocinera, edad de 35-45 años; sueldo 10.000 pesetas. Teléfono 203327. Señas: Tomasa Rodríguez Escudero. Espolón, número 2, segundo, izda. Burgos.

OBRERO agrícola, se necesita, con amplios conocimientos hortelanos para finca agrícola próxima Valladolid, con parada autobús, facilitando casa de nueva construcción, sueldo y participación beneficios. Finca de 5 hectáreas. Escribir señor Rodríguez. Santiago, 5, primero. Valladolid.

Traspasos

SE TRASPASA chocolatería bar, sitio centriquísimo, facilidades. Teléfono 714807.
TRASPASO tienda ultramarinos. Informes, Avenida Asturias, 9, 4.º, D, tardes.
SE TRASPASA taller. Interesados llamar al Tlfno. 726515.
SE TRASPASA local. Razón, llamar Tlfno. 724843.
TRASPASO local instalado en calle Mayor. Informes, Tlfno. 723895.
FABRICA chocolates, se traspasa, libre personal. Marca muy acreditada. Informes, esta Administración.
TRASPASO droguería-perfumería. Inmaculada, 15 (Santo San Pedro). Tlfno. 725230.

Vehículos

VENDO tractor Massey-Ferguson, 35. Augusto. Reinoso.

Varios

FOTOCOPIAS
Doble-Folio
Cine-Foto FERNANDO

CEMENTOS, fibrocementos y toda clase de prefabricados de hormigón en Jala, S. A. Fábrica carretera de Carrión. Tlfno. 711519. Oficinas, Patio de Castaño, núm. 4. Teléfonos 713081 - 713176.

Ventas

PUERTAS, ventanas, portones todas las medidas y modelos Maderas Hernando. Teléfonos 720496 y 720676.

CARNE especial para matanzas los precios más baratos. Galerías Alfonso Serra. Teniente Velasco, 12.
AGRICULTORES: Leandro Sánchez Villegas, ofrece las siguientes variedades de semillas para siembra: Cebadas cerveceras: Pallas, Ellas, Wisa, Beka; Avenas: Sol II, Mina; Trigos: Champlien y Ariana. Información y venta, oficinas Menéndez Pelayo, 5, entreplanta. Tlf. 720731, ó en nave-silo, carretera Santander, kilómetro 13. Tlfno. 714592.

PATATA de siembra certificada. Exporpata. Doctor Cajal, 9. Teléfono 723639. Palencia.

SE VENDEN bidones vacíos de 200 litros. Tlfno. 723399.

VENDO semilla alfalfa seleccionada. Santiago Buey. Paredes de Nava.
VENDO 300 fardos alfalfa y vezas. Daniel. Marcilla de Campos.
SE VENDEN 300 kilos semilla de alfalfa. Florencio Díez Blanco. Fuentes de Nava.
VENDO semilla alfalfa. Autillo de Campos. Julián Vergara.
VENDO paja blanca y negra. Abundio. Robladillo de Ucieza.
VENDO 5.000 kilos titos y 10.000 avena. Víctor Frechoso. Cisneros.
VENDO puertas, ventanas, derribo y conejos grandes. General Mola, 7.
VENDO dormitorio 2 camas, perfecto estado. Informes, esta Administración.
VENDO alfalfa, esparceta y paja empacada. Evencio. Piña de Campos.
VENDO coche de niño excelente estado. Tlfnos. 720463 y 722433.

SE COMUNICA
por medio del presente anuncio, la disolución del Grupo Sindical San Juan Bautista, núm. 12.001, de San Román de la Cuba, pudiendo reclamar los acreedores si les hubiera, en el plazo de QUINCE DIAS, a partir de la publicación de este anuncio. Lo que se hace público para general conocimiento
San Román de la Cuba, 20-3-76.
El Presidente

GOBIERNO MILITAR
NOTAS MILITARES
I. M. E. C.
DISTRITO DE VALLADOLID
CONVOCATORIA 1976
PRUEBAS PSICOTECNICAS. — Lugar de desarrollo: Regimiento de Instrucción de la Academia de Caballería. (El Pinar de Antequera). VALLADOLID.
DIA 20 DE ABRIL, A LAS 15'30 HORAS.
Medicina. Ciencias Empresariales. Ingeniería Técnica Obras Públicas. Arquitectura Técnica. A. T. S.
DIA 21 DE ABRIL, A LAS 15'30 HORAS.
Ciencias Químicas. Filosofía y Letras. E. G. B.
DIA 22 DE ABRIL, A LAS 15'30 HORAS.
Derecho. Ciencias Físicas. Ciencias Económicas y Empresariales. Ingeniería Técnica Industrial. Arquitectura Superior. Ciencias Matemáticas. Ingeniería Técnico Agrícola
Deberán ir provistos exclusivamente del Documento Nacional de Identidad
Valladolid, 18 de marzo de 1976.—El Comandante Jefe.

REPRESENTANTE DELEGADO
Introducido en empresas constructoras y estudios de arquitectura, precisa primera firma nacional de impermeabilizantes y aislamientos. Escribir con referencias al señor Zaragoza. Plaza del Biombo, 4. Madrid - 13.

VIDA RELIGIOSA

Conferencias Cuaresmales de Renovación Cristiana para señoritas, a base de la exhortación de Pablo VI sobre «La evangelización en el mundo contemporáneo», en el salón residencia jesuitas (Martínez de Azcoitia, 19), del 22, lunes, al 26, viernes, de marzo.

Horario, 7,45, Santo Rosario; 8, Eucaristía con Homilía; 8,30, Meditación.

Nota: En la misa de una, breve homilía-reflexión en San Francisco. Hablará el P. José de las Rivas, S. J.

NOVENARIO DE N. P JESUS NAZARENO Y N. M. DE LA AMARGURA

Organizado por la cofradía penitenciaria de Nuestro Padre Jesús Nazareno y nuestra Madre de la Amargura, se celebra el solemne y tradicional novenario de la asociación.

Ha comenzado este sábado, día 20 de marzo, para finalizar el próximo domingo, día 28 de marzo.

Todos los días, por la mañana, a las once, misa con ejercicio del novenario.

Por la tarde, a las ocho, rosario y ejercicio del novenario y a continuación celebración de la Eucaristía, con sermón, a cargo del padre Gaudencio Fraile, carmelita descalzo, de la Residencia de Palencia.

M.C.D.2022

Declaraciones del nuevo Capitán General de CATALUÑA

"Que el pueblo conozca al EJERCITO a través de la prensa"

Barcelona, 20. (Cifra). — «Creo que la Prensa es el portavoz del pueblo y mi intención es que el pueblo nos conozca, conozca al Ejército a través de ella», ha manifestado el teniente general Francisco Coloma Gallegos, nuevo capitán general de la IV Región Militar a «El Noticiero Universal».

Añade el general Coloma Gallegos: «A través de ustedes, quienes escriben en los periódicos, creo firmemente que debe conocerse cada día mejor al Ejército, que es pueblo, y es España por su pueblo».

«Al Ejército, ese gran desconocido, quizá muchas veces por culpa nuestra —prosigue el exministro del Ejército—, es conveniente y necesario que lo conozca el pueblo español en su justa dimensión. A este conocimiento estoy abierto con un enorme interés, y no sólo por el Ejército, sino por España. El Ejército tiene, por ley, una muy concreta misión que siempre y en cada momento que la Patria lo reclame, está dispuesto a cumplir».

«La buena relación entre el Ejército y la Prensa depende de ambas partes y la única y gran beneficiaria será España, por lo que hemos de hacer todos todo lo posible para que el entendimiento sea el denominador común entre el Ejército y la Prensa».

En la misma entrevista, el general Coloma Gallegos expresa su satisfacción por haber sido nombrado capitán general de Cataluña, en la que nunca había sido destinado a lo largo de su carrera, pero a la que conoce por sus visitas durante el tiempo que ocupó el Ministerio del Ejército.

Por último dice que aunque no sabe exactamente la fecha en que tomará posesión de la Capitanía General, por cuanto primero deberá salir el nombramiento en el «Boletín Oficial», calcula con criterio absolutamente personal, que estará en Barcelona hacia el día 10 del próximo mes de abril.

Thailandia ordena la retirada de las tropas norteamericanas

Bangkok, 20. (Efe).—El Gobierno thailandés ha dado orden hoy a las fuerzas armadas norteamericanas de retirarse del país dentro de un plazo de cuatro meses, según ha declarado el primer ministro Kukrit Pramoj.

La decisión, tomada después de una reunión del Gabinete, fue adoptada a consecuencia de las conversaciones infructuosas entre funcionarios thailandeses y norteamericanos.

Se excluyen de la orden de retirada a 270 asesores norteamericanos y al grupo de asistentes militares que controlan la ayuda en armas norteamericana a Thailandia.

La disposición thailandesa significa el fin de la presencia militar estadounidense en la parte continental de Asia.

En protesta por no tener billetes

80 personas se encierran en una estación de autobuses de BILBAO

Bilbao, 20. (Cifra). — Unas ochenta personas han protagonizado un encierro en el interior de la terminal de autobuses de la empresa «ANSA», en Bilbao, según parece como protesta por la falta de previsión de la compañía ante el exceso de demanda de transporte, lo que impide a estas personas el poder desplazarse.

Muchos de estos usuarios se habían trasladado desde lugares lejanos de la comarca, con el propósito de utilizar los enlaces de «ANSA» con Medina y Villarcayo, con motivo sobre todo del largo fin de semana festivo.

Tras un enfrentamiento dialéctico entre el personal de la empresa y los encerrados, éstos recogieron firmas para avalar un escrito que será presentado al Ministerio de Información y Turismo, con carácter de denuncia.

El encierro duró unas horas, hasta que empleados de «ANSA» comenzaron a repartir billetes entre el personal afectado por la situación.

MULTAS GUBERNATIVAS

Barcelona, 20. (Cifra). — La Jefatura Superior de Policía ha impuesto multas de 25.000 pesetas, a cada uno de los cuatro detenidos a la salida del recital de Francisco Pi de la Serra en el Palacio de Deportes, por alteración del orden al ser sorprendidos solicitando donativos con destino a los trabajadores en paro del Sindicato del Metal.

Los cuatro multados, son, Pedro Camps Campos, Ramón García Dils, Eduardo López Conde y Francisco Espín Carmona.

CIUDADANO

Su problema de calefacción ya está resuelto, instalando en su casa una calefacción a Petróleo o Gasóleo marca AIRFLAM. VILLAVERDE, se la instala y páguela en cómodos plazos.
Solicite información en:
Casado del Alisal, 19 **PALENCIA**

Según un informe de la ONU

La mayor parte de los productos farmacéuticos son inútiles

Bruselas, 19. (Efe). — La mayor parte de los productos farmacéuticos que se venden en el mundo son inútiles. El número de medicamentos esenciales no supera los 200 ó 250. Mientras que en España, por ejemplo, existen hasta 25.000 especialidades distintas, en la India 15.000, en Brasil 144.000 y en los países del Mercado Común una media de 12.000.

Partiendo de estos datos, recogidos en un informe de la CNUCED (Conferencia de las Naciones Unidas para el Comercio y el Desarrollo), un miembro del Parlamento europeo ha interrogado a la Comisión Ejecutiva sobre la posibilidad de que se nacionalicen los sistemas de distribución de medicamentos en los países miembros.

El parlamentario M. Carpentier, que califica el informe de "explosivo", propone que se examine urgentemente el abuso de productos farmacéuticos dentro de la Comunidad y se pregunta si no podría adoptarse un régimen de distribución similar al de Suecia y Noruega.

En estos dos países el sistema de distribución de medicamentos está nacionalizado, su medicina es una de las más avanzadas del mundo y sólo cuentan con 2.000 especialidades distintas en el mercado.

NECESIDADES COMERCIALES

En su pregunta escrita, el parlamentario europeo recuerda las conclusiones a las que llega el informe de las Naciones Unidas: «El sistema actual no responde a las necesidades médicas, sino simplemente a necesidades comerciales».

La respuesta de la Comisión, tan lacónica como prudente, señala que el Tratado de Roma «no prevé nada en cuanto al régimen de propiedad de los Estados miembros» y añade que se han establecido las garantías adecuadas para proteger la salud pública y para suprimir los obstáculos que dificultan la competencia en el interior del Mercado Común.

El informe de la ONU y la pregunta del parlamentario europeo coinciden con un estudio efectuado por el Comité belga del «Instituto de la Vida», que acusa a médicos, pacientes, clínicas, fabricantes, organismos de Seguridad Social y poderes públicos de haber permitido esta «contaminación de fármacos».

El «Instituto de la Vida» cree que para frenar esta carrera es preciso retirar los medicamentos del circuito comercial y cambiar el tipo de remuneración de médicos y farmacéuticos.

«Además —añade el estudio— habría que proceder a una educación psicológica del público, de modo que cada cual confiara en su organismo más que en el milagro de las pastillas o inyecciones".

Conviene subrayar que en Bélgica consumo de productos farmacéuticos está aumentando en una media del doce por ciento anual, gracias a lo que un miembro del Parlamento belga calificó de "agresividad comercial de los fabricantes».

Comunicado de los empresarios catalanes:

"La escalada de anormalidades laborales está causando un serio daño en la economía española"

Barcelona, 20. (Cifra).—"La ininterrumpida escalada de anormalidades laborales está causando un serio daño a la economía española, con resultados que pueden llegar a ser irreparables", han puesto de relieve en un comunicado conjunto, los empresarios catalanes.

"La situación actual —añaden— planteada con reivindicaciones económicas desorbitadas y de reclamación de puestos de trabajo y de reducción del paro, ocasionará de una forma ineludible un aumento del paro real, que puede superar al millón de personas antes de tres meses".

Dicho comunicado ha sido confeccionado al final de la reunión de los presidentes y vicepresidentes de los Consejos de Empresarios de Barcelona, Gerona, Lérida y Tarragona y en el preámbulo del mismo se afirma que "la actual situación conflictiva está condicionando la actividad económica, base y sustento para la obtención de una normal transformación política". Esta situación —insisten después— "conduce a crear un clima de vacío empresarial, cuyas consecuencias para la economía y para la estabilidad social pueden ser gravísimas".

La pequeña y mediana empresa, mayoritaria en Cataluña, no tiene elementos de defensa ante conflictos generalizados y su capacidad de resistencia está llegando al límite; su práctica desaparición es segura si persisten las actuales circunstancias, con lo que la economía y el trabajo quedarían en manos de grandes compañías o de una modalidad cualquiera de capitalismo de estado, con la disgregación social que ello implica. Los empresarios comprendemos las justas reivindicaciones, pero nos lamentamos de la falta de un eficaz diálogo con las organizaciones sindicales, de forma que, contemplada la realidad y las posibilidades económicas, se llegue a auténticos pactos con fuerza para obligar a las partes.

El comunicado se refiere después a los grupos políticos, mostrando su preocupación por la "sensación de olvido total de la realidad económica que está mostrando con su actividad pública, únicamente dirigida a la obtención del poder por el poder, sin tener en cuenta que la actividad económica es básica para el desarrollo político que tan alegremente están proclamando".

Elecciones en Camboya

Bangkok, 20. (Efe-Reuter). — El pueblo camboyano ha votado hoy en las primeras elecciones desde que los comunistas asumieron el poder el pasado abril.

Las autoridades han pedido a la población adulta de unos siete millones de habitantes, que elijan 250 representantes entre los 515 candidatos mayores de 25 años de edad y cuyas hojas de servicio revolucionario sean buenas, para constituir la nueva «asamblea representativa del pueblo».

Según la nueva Constitución camboyana, anunciada el pasado enero, la asamblea se compondrá de 150 representantes de agricultores, 50 de obreros y 50 de las Fuerzas Armadas.

La Constitución otorga a la asamblea muchas funciones, haciéndola, en teoría, la fuente del poder en Camboya.

"Aurora"

Compañía Anónima de Seguros. — Domicilio social, BILBAO
INCENDIOS, VIDA, ACCIDENTES TRANSPORTES
Subdirector en PALENCIA, Carmelo Andrés García - Cuena
Conde de Vallellano, núm. 2-1.º. Telf. 724246. Apartado 130
Inspector: Nicolás Benito de Rodrigo
SUBDIRECCIONES Y AGENCIAS en todas las capitales

LOTERIA NACIONAL

Seis millones de pesetas al NUMERO 17702

Madrid, 20. (Cifra).—Relación de números, premios y poblaciones agraciadas en el sorteo de la Lotería Nacional, celebrado hoy en Madrid:

PREMIO de 6.000.000 de pesetas, al número 17.702, que ha correspondido a Las Palmas, Madrid, León, Murcia, Santa Cruz de Tenerife, Valencia, Galdácano, Elda, Barcelona, Cáceres y San Sebastián.

APROXIMACIONES de doscientas mil pesetas, cada una, a los números 17.701 y 17.703, anterior y posterior, respectivamente.

CENTENAS de diez mil pesetas, a los números comprendidos entre el 17.701 al 17.800, excepto el número 17.702, primer premio.

PREMIOS de diez mil pesetas, a los números terminados en 02.

REINTEGROS de mil pesetas, a los números terminados en 2.

PREMIO de 3.000.000 de pesetas, al número 48.691, que ha correspondido íntegro a Medina Sidonia.

APROXIMACIONES de setenta y cinco mil pesetas, cada una, a los números 48.690 y 48.692, anterior y posterior, respectivamente.

CENTENAS de diez mil pesetas, a los números comprendidos entre el 48.601 al 48.700, excepto el número 48.691, segundo premio.

PREMIO de 1.000.000 de pesetas, al número 02.078, que ha correspondido a La Carolina, Getafe, Madrid, La Felguera, Sevilla, Bilbao, Vigo, La Puebla, Manresa, La Coruña y Baracaldo.

APROXIMACIONES de cuarenta y cinco mil quinientas pesetas, cada una, a los números 02.077 y 02.079, anterior y posterior, respectivamente.

CENTENAS de diez mil pesetas, a los números comprendidos entre el 02.001 al 02.100, excepto el número 02.078, tercer premio.

PREMIO de cien mil pesetas, a los números terminados en 7.974 y 2.451.

PREMIO de diez mil pesetas, a los números terminados en:

112 129 164 218 235 267 292
293 311 343 357 458 469 487
504 506 518 526 539 559 617
667 677 717 743 797 839 872
894 895 925

IGLESIA EVANGELICA
Calle Santiago, 15
PALENCIA
DIAS Y HORAS DE CULTOS
DOMINGOS:
11 Mañana: Santa Cena.
5 Tarde: Santo Evangelio.
JUEVES:
8'30 Tarde: Oración.
SABADOS:
8,30 Tarde: Estudio Bíblico.

EMPRESA DE AMBITO NACIONAL
precisa
EJECUTIVO DE VENTAS
(incorporación inmediata)

SE REQUIERE:
— Personalidad.
— Espíritu de trabajo y ambición.
— Formación a nivel de bachiller.
— Libre servicio militar.
— Dedicación absoluta.
— Residir en Palencia.

SE OFRECE:
— Preparación inmediata por personal especializado.
— Retribución fija más incentivos.
— Seguridad Social.

Escribir a León, Calle General Sanjurjo, 5 - 3.º, B, (Pasaje Banco Industrial). Adjuntar «curriculum vitae», dirección y teléfono. Referencia, 2.

Of. Colocación - R. 7.124.

¡¡ATENCION AGRICULTORES!!
EL SECRETO DE «LOS BAJOS PRECIOS» DE
RIEGOS ZEREP
ESTA EN QUE:
※ SOMOS FABRICANTES
※ VENDEMOS SIN INTERMEDIARIOS
※ REDUCIMOS MUCHOS GASTOS POR VISITAS DE AGENTES
※ TENEMOS NUESTRAS OFICINAS Y SERVICIOS TECNICOS A SU ENTERA DISPOSICION
¡COMPRUEBELO Y NO PAGUE MAS DINERO POR SU EQUIPO DE RIEGO POR ASPERSION!
Importante: La tubería es de duroaluminio de primerísima calidad de 1,27 m/m de grueso, de una sola pieza, sin soldaduras. Todos nuestros tubos están rebordeados y garantizados.
PRECIOS DIRECTOS DE FABRICANTE A COMPRADOR
Fábrica: Polígono Industrial. Tlno. 72 43 43. PALENCIA
Delegación en Valladolid: C/ Capuchinos Viejos, 5 y 7. Tlno. 23 50 81

En hombres, barcos y aviones

Ventaja del "Pacto de Varsovia" sobre la "OTAN"

Londres, 20 (Por Ramón Luis Acuña, de «Efe»).

El libro blanco sobre defensa hecho público esta semana en Gran Bretaña muestra un fortalecimiento de las fuerzas del «Pacto de Varsovia», con respecto a las de la «OTAN».

En un cuadro sinóptico contenido en el documento-proyecto de ley, sale ganando comparativamente en hombres, armas, navíos y aviones la primera organización sobre la segunda.

Según esta table de evaluación, la ventaja del «Pacto de Varsovia», con relación a la «Organización para el tratado del Atlántico norte», de de 1'3 a 1 respecto al número total de hombres; de 1'4 a 1 en tropas de unidades de batalla; de 1'7 a 1 en carros de combate; de 2'5 a 1 en artillería pesada y de 2'3 a 1 en aviación técnica.

En el Atlántico oeste, donde Gran Bretaña suministra el 71 por ciento del potencial de la «OTAN», el «Pacto de Varsovia», va delante en dos a uno con referencia a buques de guerra de superficie, en 1'7 a 1 en submarinos y en 1'5 a 1 en aviones de combate.

Según los comentaristas especializados todas estas ventajas no son decisivas para el logro de un ataque en las circunstancias presentes, ataque que la distensión aleja por otra parte.

Roy Mason, el ministro británico de Defensa, hizo profesión de fe en la distensión públicamente en rueda de Prensa y desechó la solución alternativa de retorno a la guerra fría.

El libro blanco muestra asimismo —y lo anuncia— un refuerzo británico a los flancos de la «OTAN» refuerzo del Ejército de Tierra y del Aire en el ala sur de la Organización y de la Marina Real Británica al norte de Noruega.

Este refuerzo se sitúa dentro de un presupuesto de defensa para 1976-1977 de 5.632 millones de libras esterlinas (733.710 millones de pesetas).

Y es una respuesta a las advertencias contenidas en el mismo libro blanco sobre el crecientes poderío del «Pacto de Varsovia» advertencias que descartan, sin embargo, un ataque sorpresa por parte de las fuerzas del este contra la Alianza Atlántica.

Dentro del programa general de reducción de presupuestos, el documento adelanta que habrá un corte de 670 millones de libras esterlinas —más de 86.710 millones de pesetas— en los próximos cuatro años y aparte de las mermas anunciadas el año pasado.

Ello supone en Gran Bretaña una disminución de 91.000 puestos de trabajo en destinos militares, cuarenta mil de ellos, civiles.

Con relación al equilibrio Este-Oeste, el ministro británico de Defensa constató que la Unión Soviética no había salido ganando en Egipto, en el Próximo Oriente y en Portugal y que Angola no era un caso decisivo para que Occidente abandonará su política de distensión.

EL TIEMPO

Neblinas en el Duero

Madrid, 20. (Cifra). — Cielo nuboso con algunos chubascos dispersos en Andalucía Oriental, Sureste, puntos de Levante, de Baleares y, al norte de las islas, en Canarias, es la predicción general del Servicio Meteorológico Nacional para las próximas 24 horas.

En Pirineos, nuboso, con algunos chubascos por la tarde, y parcialmente nuboso, con nubes de evolución durante el día, en puntos del Cantábrico y La Mancha.

En el norte de Galicia y Cantábrico habrá nubosidad variable y, por la mañana, también habrá nieblas en Galicia y Cantábrico. En el Duero y Centro, neblinas. No habrá cambios en las temperaturas y soplarán vientos moderados del noroeste en Ebro y del norte en Canarias.

Cielo despejado, con nieblinas dispersas durante la mañana, es la predicción local para el área de Madrid. En las horas centrales del día habrá intervalos con nubosidad de evolución diurna. Los vientos estarán en calma y las temperaturas no experimentarán cambios. La máxima probable para hoy es de 19 grados.

Las extremas de España en el día de ayer, fueron: La máxima, de 23 grados, en Sevilla y la mínima, de 2 grados, en Madrid-Barajas, Albacete y Badajoz.

SOMOS ESPECIALISTAS EN
DISCOS CASSETTES
Gaher Shop
la empresa del sonido más avanzado
Pº Zorrilla 44 Valladolid y en Palencia Avda. Valladolid, 3

Organizado por la CONFEDERACION DE COMBATIENTES

Funeral por FRANCO en el VALLE DE LOS CAIDOS

El Valle de los Caídos, 20. (Cifra). —A las trece horas se ha celebrado un funeral en la Basílica de la Santa Cruz del Valle de los Caídos, por el eterno descanso del Generalísimo Franco, organizado por la Confederación Nacional de la Hermandad y Asociación de Combatientes de España.

Ofició la santa misa el obispo, Amadeo González Ferreiros, titular de Metre (Brasil), dimisionario en la actualidad y religioso mercedario.

Presidieron el funeral doña Carmen Polo de Franco, a la que acompañaban la esposa del señor Girón de Velasco; el marqués de Mondéjar y Fernando Fuertes de Villavicencio.

José Antonio Girón de Velasco, presidente de la Confederación Nacional de Hermandad y Asociación de Combatientes de España; el marqués de la Florida, primer vicepresidente; Francisco Guinea, segundo vicepresidente y Martínez Emperador, tercer vicepresidente y presidente de la Diputación de Madrid.

Entre los dos mil asistentes se encontraban los ex-ministros Nieto Antúnez, García Ramal, Fernández de la Mora, Julio Rodríguez, Oriol y Urquijo y Raimundo Fernández Cuesta.

Al final de la misa se depositaron varias coronas ante la tumba del Generalísimo.

La «cremá» de las FALLAS

(*Viene de primera página*)

Bautista, de 14 años, quien pasó al Hospital provincial.

INCIDENTES AL TERMINO DE LA "CREMA"

Valencia, 20. (Cifra).—Un pequeño enfrentamiento entre grupos de ideología opuesta se produjo anoche, en la Plaza del Caudillo, al término de la "Nit de Foc" y la "cremá" de la falla instalada en dicha plaza.

Un numeroso grupo de jóvenes, al terminar de arder la falla, dio gritos de "país Valencia" y algunos de entre ellos colocó unas banderas regionales en la estatua dedicada al Generalísimo Franco. Se produjo entonces la intervención de otro grupo de tendencia opuesta, intercambiándose algunos golpes.

Agentes de la policía municipal tuvieron que intervenir para separar a los enfrentados y vigilar la zona, hasta que la masa allí congregada se dispersó.

PIDEN ESTATUTO DE AUTONOMIA, DURANTE LA "CREMA" DE UNA FALLA

Gandía (Valencia), (20). (Cifra). —Esta madrugada, durante la "cremá" de la falla de las Germanías, fue desplegada una amplia bandera, con profusión de octavillas pidiendo estatuto de autonomía para Valencia.

Las fuerzas del orden vigilaron el lugar, sin que se registraran más incidentes.

Los presidentes de varias fallas de la localidad recibieron, en los últimos días, llamadas anónimas a través de las que se amenazaba con bombas sus fallas, sin que se llevara a efecto ninguna de estas amenazas.

La ETA, probable autora

(*Viene de primera página*)

estrecha, efectuando un trabajo con una coordinación total.

Luego, a diversas preguntas de los informadores, en torno a puntos concretos de la desaparición manifestó que lo lógico es que los autores del secuestro no hubieran entrado en el «Restop», lugar donde como ya se ha dicho han aparecido los dos coches.

Se supone que allí había un tercer coche, en el que huyeron posteriormente, dejando los otros dos abandonados. Sobre este punto indicó que no se tenían noticias de ningún coche robado en la zona que pueda ser en el que hayan huido. Ha aparecido un coche robado en Irún, pero se ha comprobado que no tiene nada que ver con el caso.

Sobre el tiroteo de Oñate, dijo que podía tratarse de una maniobra de distracción.

LA FAMILIA TRANQUILA, PERO SIN RECIBIR A LOS PERIODISTAS

San Sebastián, 20 (Cifra). — La familia del industrial Angel Berazadi Urbe se encuentra tranquila a la vista de como se han resuelto los anteriores secuestros realizados por ETA, según ha trascendido de fuentes allegadas a la familia.

En estos momentos, aún muy reciente la desaparición del industrial guipuzcoano, la familia conserva la calma y la seguridad, aunque su mutismo en cuanto a facilitar cualquier dato es total y se niegan a recibir a los periodistas.

Tal como se han desarrollado anteriores secuestros, parece ser que la familia está a la espera de recibir algún comunicado de los secuestradores, para poder decidir lo que crean conveniente y así resolver el caso.

LOCAL COMERCIAL

VENDO O ALQUILO, en Avenida de primer orden, muy céntrica y comunicada, 1.400 metros cuadrados, que pueden dividirse en dos locales, propio para cualquier negocio, tiene ya instalados todos los servicios.

Apartado 152. **Teléfono 71 - 31 - 69**

Fábrica de Perfumería líder en el mercado nacional necesita

REPRESENTANTE

A comisión para Palencia y provincia

OFRECEMOS:
—Excelente comisión
—Trabajar en exclusiva
—Productos líderes en el mercado

EXIGIMOS:
—Dedicación plena (compatible con otros representados).
—Vehículo propio
—Cultura a nivel bachiller
—Moralidad y referencias

Enviar datos personales y curriculum vitae junto con fotografía al núm. 93.510 de MARTHE Publicidad. C/. Vergara, 16 Barcelona-2.

M.C.D.2022

Suplemento Agrícola

Se publica todas las semanas

Mercado de piensos

Mayor actividad en la demanda de CEBADA

Marzo está empezando a «volver el rabo», en detrimento de los pastos. Llevamos unos días de sol claro, pero reinando corrientes muy frías, del Norte, que vuelven a dejar nevadas en los sistemas de montaña. «Si marzo vuelve el rabo, no queda oveja con pelleja ni pastor enzamarrado». Este refrán debe tener una antigüedad de bastantes siglos; debe ser, por lo menos, de los tiempos de La Mesta, cuando predominaban los grandes rebaños lanares y se carecía de encerraderos para los mismos. Si el invierno había sido duro y se llegaba al tercer mes del año con el ganado débil, las marzadas eran temibles para esa especie. El agua ,el frío y la nieve confabuladas, multiplicaban las bajas, sobre todo entre los corderos y las ovejas lactantes que tenían que soportar, en campo abierto, los azotes meteorológicos. Todavía dentro del presente siglo solían registrarse incidencias de esa naturaleza, hoy ya olvidadas en razón de que casi todas las explotaciones extensivas disponen de encerraderos adecuados.

Pero parece que el desfavorable cambio del tiempo a que estamos asistiendo, no será duradero y que lo ocurrido no pasará de ser un accidente pasajero Se anuncian nuevas lluvias por el Oeste y de producirse, la primavera herbácea, a la que venimos dedicando la debida atención, no se desvanecerá.

LOS CEREALES-PIENSO. — Asimismo, por su importancia para la ganadería, seguimos el desarrollo del mercado de cereales-pienso. «Mercomedina» registra compras importantes de cebada, a la vez que la oferta parece dispuesta a desprenderse de sus existencias, pues a partir del momento en que aumenten las temperaturas se presentan los riesgos de plagas en los graneros. Los precios actuales son de 7,90 pesetas el kilo para la de dos carreras y de 7,80 para la de seis.

«Mercoguadiana» señala que las transacciones de maíz se han realizado a 9,80-9,90 pesetas para mercancía a granel en origen y con un máximo de humedad del 14 por 100.

Mayor actividad en el mercado de la cebada, pues la demanda se muestra activa y si el precio no ha au-

(Continúa en la página 11)

TEMAS CAMPESINOS

El garrapatillo

El pasado día 4 del actual, asistimos a una conferencia ilustrada con proyecciones cinematográficas dada por un técnico del Ministerio de Agricultura relacionada con los estragos que viene causando desde hace varios años en nuestros predios la llamada plaga del "garrapatillo" y que tuvo lugar en el vetusto, incómodo y refrigerado local de la Hermandad de Labradores y Ganaderos de Frómista.

Antes de pasar adelante, permitidme haga un inciso para aclarar los calificativos aplicados al local de indicada Hermandad. Partiendo de que el pueblo de Frómista, tanto por su magnífico emplazamiento (nudo de varias y buenas comunicaciones) como por la importancia que tiene en relación con los pueblos que la circundan de los cuales está llamada a ser, no tardando, centro administrativo municipal de los más próximos (pese a cuantas resistencias puedan existir en contrario), así como también de las respectivas hermandades, que actualmente vegetan su vida lánguida, sin recursos económicos, sin coherencia, apáticas y sin apenas representatividad, no se precisa de mucha imaginación para pensar que al centralizarse en esta cabecera de la zona —como ya se la llama— todos los servicios relacionados anteriormente, ha de precisar necesariamente de locales de reunión suficientemente amplios y decorosos para que se puedan sentir cómodos quienes por ser miembros del Cabildo o simplemente socios de la Hermandad, hayan de concurrir a cuantas convocatorias les sean hechas para tratar de resolver problemas de la entidad. Y como a pesar de estar todo esto a la vuelta de la esquina, como vulgarmente se dice, es lo cierto que actualmente lo que podríamos llamar salón de actos o local de sesiones —como Vdes. quieran— con que cuenta la Hermandad de Frómista deja mucho que desear y de ahí el que nos encontráramos incómodos y congelados en una noche marcera durante las dos horas corridas que duró la velada.

Conste desde luego que al hacer patente la indicada circunstancia no tratamos de zaherir a nadie sino una bien intencionada crítica constructiva.

Cerrado ya el paréntesis, pasemos a analizar la importancia de la charla que por cierto resultó amena e interesante.

Empezó el funcionario agrónomo explicando el proceso biológico de este enemigo de nuestros campos llamado "garrapatillo" quien partiendo del apareamiento y fecundación de las hembras pasan a la puesta de sus huevos, incubación, larvado y desarrollo hasta convertirse en adultos, que es cuando se dedican a la funesta y destructora labor de arrasar nuestros sembrados, ayudándose en estas explicaciones para la mejor comprensión del auditorio de varias diapositivas aclaradas con marcada suficiencia, como igualmente al poner de manifiesto las investigaciones llevadas a efecto para conocer al detalle un sistema de vida, tanto en la época de sus dañinas actividades como durante el largo periodo de su aletargamiento, que dando principio a finales del verano —con el descenso de la temperatura ambiente— en que pasa a refugiarse entre la maleza de los montes norteños de nuestra provincia y de los cuales ya no sale hasta muy avanzada la siguiente primavera en que surgiendo de sus cenizas —cual ave fénix, pero en malo— abandona sus escondrijos con hambre atrasada y dispuestos a saciarla en nuestros campos indefensos, para después de bien nutridos proceder a nuevos apareamientos y a la reproducción marcada por la madre naturaleza.

A continuación nos habló de la forma de actuar antes de abandonar sus refugios invernales llegada la primavera, y que consiste en lo que podríamos llamar, empleando términos deportivos, en un previo recalentamiento de músculos por espacio de varios días hasta conseguir encontrarse en "forma" para levantar el vuelo.

Al llegar aquí, sugerimos la idea de que nada mejor que aprovechar tal circunstancia para durante esos días de mero entrenamiento del enemigo, para atacarle alevosamente en su propio feudo, dándole guerra sin cuartel hasta su total y completo exterminio. Sin embargo, no tuvo éxito la proposición debido a que ya se habían hecho ensayos en tal sentido —al decir del técnico— sin resultado positivo por la gran cantidad de maleza que les permitía ocultarse y también por no haber empleado las dosis necesarias en los espolvoreos para conseguir el indicado objetivo. Esto último nos convenció más y, la verdad, no nos explicamos el por qué de una mal entendida economía se dejen las cosas a medio hacer, para luego cargar sobre las espaldas del sufrido campesino la responsabilidad de combatirle a campo abierto y que por ser a quien afecta más directamente resulta ser el eterno "paganini" de todos los estropicios causados por toda clase de plagas.

¿No sería mejor que si el impuesto que pagamos sobre plagas del campo resulta insuficiente se nos recargara cuanto fuere necesario y luego fuera el Servicio de Extinción de indicadas plagas —que cuenta con técnicos y toda clase de medios— quien se encargara de tal cometido? Viniendo obligados —eso sí— los campesinos a colaborar con los técnicos, cosa que gustosos harían puesto que son los más interesados.

A continuación nos fueron descritos los procedimientos puestos en práctica para combatir, ya que no exterminar, al coleóptero por medio de fumigaciones húmedas o en polvo utilizando avionetas o bien distintas máquinas acopladas a tractores; otras con parihuelas para terminar con la llamada de mochila por ser portada por el hombre, extendiéndose sobre la conveniencia de aprovechar las mejores horas del día para su aplicación que son las de la madrugada y el atardecer.

Hay que rechazar el sistema aéreo —nos dice— por antieconómico, perjudicial y falto de eficacia. Antieconómico, porque se pierde inútilmente gran cantidad de líquido al tratar masivamente una zona donde solamente es preciso hacerlo sobre determinados focos donde se encuentre el insecto; perjudicial porque en los tratamientos masivos, aparte del perjuicio anterior, lleva también consigo la destrucción del mejor colaborador del hombre en la finalidad que en este caso se persigue, cual son ciertos insectos que generando por yustaposición sobre los huevos del garrapatillo los destruye por alimentarse de los mismos; y, por último, ineficaz, porque nadie puede controlar la regularidad de las pasadas de la avioneta y por lo tanto garantizar la uniformidad del tratamiento.

Nos queda la máquina acoplada al tractor; mas también tiene sus inconvenientes, que son la anchura de las ruedas del vehículo que en los meses de junio y julio cuando los campos están ya para segarse el daño causado por las mismas pudiera ser mayor que el bien que perseguimos. De donde se desprende que solamente cuando el fruto sea prometedor y se encuentre seriamente atacado procede cerrar los ojos y dar

(Continúa en la página 11)

PREPARE VD. MISMO LOS PIENSOS COMPUESTOS

ATENDIDO POR UNA SOLA PERSONA, EL EQUIPO ILUSTRADO MUELE, MEZCLA Y ENSACA EN LA GRANJA PIENSOS DE OPTIMA CALIDAD

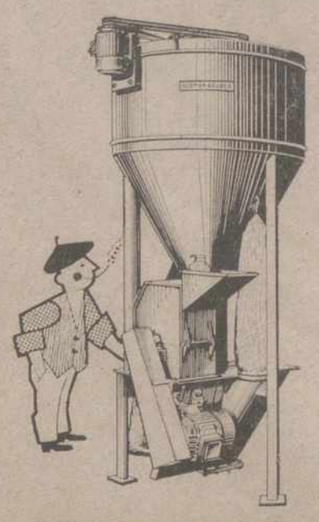

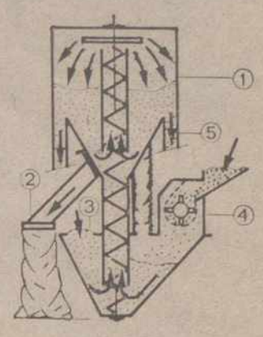

1.—Mezcladora.
2.—Salida pienso terminado.
3.—Adición harinas
4.—Molino.
5.—Recirculación fraccionada.

TAMAÑOS ENTRE 5 Y 45 HP. Pida Catálogos

GERMAN-GRUBER
SOCIEDAD ANONIMA
Apartado 234 BILBAO Telfn. 312010

PARA RECIBIR CATALOGOS CON INFORMACION COMPLETA
Dirigirse a TEJEDA Y C.IA
Calle Becerro de Bengoa, 28. Teléfono 723747. PALENCIA

NOVEDADES DE LA INDUSTRIA ESPAÑOLA

TRACTORES PESADOS PARA NUESTRA AGRICULTURA

NUEVOS TRACTORES

MASSEY - FERGUSON

FABRICACION EBRO

La primera Empresa nacional en fabricación de tractores, Motor Ibérica, S. A., ha lanzado recientemente al mercado español los nuevos modelos de tractores: equipados con Motores Perkins:

MASSEY — FERGUSON 1.195, de 103 CV.
MASSEY — FERGUSON 188, de 4 ruedas motrices y 75 CV.
EBRO 470 de 70 CV.

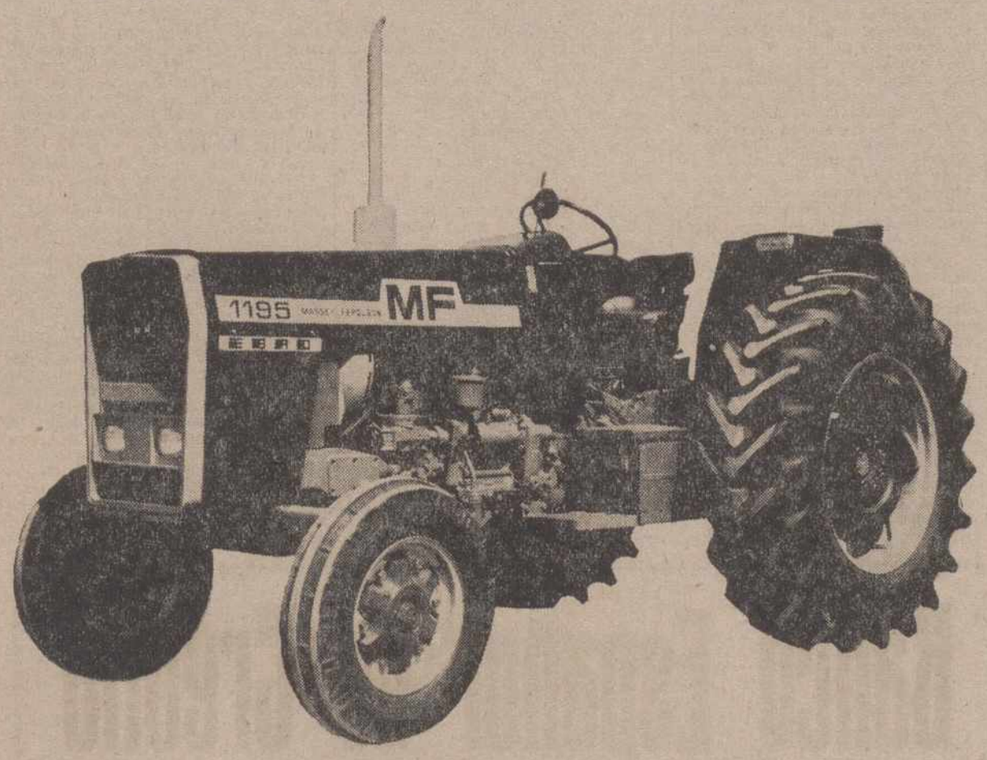

Nos complacemos en invitar a los agricultores a presenciar las pruebas que se realizarán en las fechas y lugares siguientes:

DIA	HORA	LOCALIDAD
Marzo 23	5 tarde	VILLARRAMIEL
" 24	5 tarde	HERRERA DE VALDECAÑAS
" 25	5 tarde	CARRION DE LOS CONDES

Concesionario para Palencia y provincia

GARTEIZ HERMANOS Y CIA.

MAQUINARIA AGRICOLA E INDUSTRIAL

Administración y ventas: Avda. M. Lafuente, 12.-Tfnos: 72 01 08 - 72 01 12 - 72-01 16.
Apartado de Correos 141. Sucursal: AGUILAR DE CAMPOO:
Taller de servicio: Avda de Cuba, s/n. Avda. de Palencia, s/n. Tfno. 12 26 29.
Teléfonos: 72 49 35 - 72 49 36. PALENCIA

Una realidad:

La riqueza forestal

Dos momentos gráficos, captados por la cámara de Luis con motivo del «Día forestal mundial». Monte de Valdepoza (Saldaña), en la carretera de Celadilla; arriba, una cuadrilla ocupada en clarear, desbrozar, defender, en suma, la masa forestal formada por pinos de veintitantos años; abajo, la madera es cargada con destino a los centros de aprovechamiento industrial.

Importante riqueza ésta; en 1930, por ejemplo, había en toda la provincia de Palencia 275 Has. de pinos; ahora sólamente este monte de Valdepoza tiene más de 300, que antes eran brezales; existen otros muchos montes, que el Patrimonio Forestal, —ahora ICONA— han convertido en frondosos pinares. Ha nacido una fuente de riqueza; de momento sólamente brinda jornales a las cuadrillas que se ocupan de los árboles; el resto de los ingresos, para cubrir gastos. Pero la riqueza está ahí con cuanto el árbol significa económica y socialmente.

AZUCAR REMOLACHERA DEL DUERO

Si supiera componer versos dedicaría un soneto a la remolacha azucarera del Duero como elemento de trabajo y de las infusiones placenteras. Sería una composición poética donde se resaltarían los contrastes entre el mundo de la caña de azúcar de las zafras antillanas, con los macheteros que cortan la caña a los racimos de bananas bajo un sol implacable, sudando por todos los poros de la piel, vigilados por los capataces del capitalismo de las multinacionales americanas o del capitalismo de Estado cubano, azúcar del verano permanente y las hileras de los campesinos mecanizados castellanos, ateridos de frío, subidos en los tractores y arrancando de la tierra húmeda ese tubérculo regordete y sonrojado que produce el dulce de invierno, dos productos que se complementan para endulzar la vida.

Lo mismo podría decirse de los tractoristas remolacheros del Ebro, del Henares y de los ríos españoles aptos para un cultivo semejante. Ignoro los valores que separan la planta gramínea de la solsolánea en cuanto a rendimiento, producción y calidad, pero puedo decir bajo palabra de honor que nunca me he propuesto discernir si es blanca o morena en el momento de sumergirlo

(Continúa en la página 11)

M.C.D.2022

Pista de pruebas

Cosechadoras New Holland Santana superan cualquier prueba.

Y si no, compárelas con cualquier otra.

Enseguida notará la superioridad de las Cosechadoras New Holland Santana, donde es más importante: en la sincronización total de la máquina.

Su potencia es el resultado de una perfecta sincronización de diseño y del equilibrio absoluto entre sus elementos fundamentales (siega, alimentación, trilla, limpia y motor).

Esto permite alcanzar un alto rendimiento de la máquina.

Es por todo ello, que podemos decir y demostrar, que New Holland Santana es también primera potencia mecánica y dispone del mayor parque de cosechadoras de España.

CONCESIONARIO
VICAUTO S.A.
Cardenal Cisneros, 1-3-5
Teléfs. 72 00 50 y 72 07 50
PALENCIA

Mc Cann

SANTANA 1ª POTENCIA

FERIAS Y MERCADOS

Muy animados las ferias y los mercados ganaderos.-Mucha demanda de recría, para reponer establos, en Torrelavega.-Tres mil trescientas reses de vacuno vendidas en Santiago de Compostela, por un valor de 58 millones de pesetas.-Notable descenso en el consumo de pollos, hasta temerse que lleguen a ser excesivos los excedentes.-Poco a poco los corderos lechales vuelven a subir de precio

SECTOR AVICOLA. — La Asociación Nacional Sindical Avícola informa, con respecto al mercado huevero de Madrid, que se muestra firme y equilibrado para el tipo extra; y flojo, con abundantes entradas y excedentes en los demás gramajes. Las concesiones de precios oscilan entre 3 y 5 pesetas por docena. Damos a continuación los precios por docena, a mayoristas, y entre paréntesis, los correspondientes al público.

De 65 gramos, a 51 (57,70); de 61 a 65 gramos, a 47 (53,90); de 56 a 60 gramos, a 43 (49,80); de 51 a 55 gramos, a 40 (45,90); de 46 a 50 gramos, a 36 (41,80); y de 41 a 45 gramos, a 32 (36).

El mercado de pollos se desenvuelve dentro de la misma tónica de comienzos de semana, debido al notable descenso que se observa en el consumo. Ello obliga a la oferta a hacer concesiones de precios para tratar de eludir el riesgo de que se produzcan sobrantes en exceso. El precio a mayorista, por kilo canal con despojos, es de 64 pesetas; y de 79 al público. En Barcelona, a 66 y 79 respectivamente; en Bilbao, a 66 y 74; en Sevilla, a 66 y 73; en Valencia, a 67 y 78'30; y en Zaragoza, a 73'20.

FERIAS Y MERCADOS GANADEROS. — Santiago de Compostela. Además de las provincias gallegas, otras veinte, peninsulares, fueron compradoras de ganado vacuno en el último mercado, vendiéndose dos mil quinientos terneros para recriar y ochocientas reses mayores, también de vacuno, para abasto, con un valor de 58 millones de pesetas.

En tono de firmeza, los terneros se pagaron desde 8.000 a 28.000 pesetas unidad, en recría. Los destinados a carne, a 155-210 pesetas kilogramo-canal Y el vacuno mayor, también para abasto, a 80-130 pesetas, asimismo por kilo-canal.

La Mancha.—Los corderos lechales han subido trece pesetas en kilo-vivo, en Alcázar de San Juan, por lo que su precio actual es de 133 pesetas, también por kilo vivo.

En cuanto al queso de oveja han variado las cotizaciones que señalábamos hace ocho días. Las ventas están un poco flojas, pero se espera que el próximo mes se anime el mercado. En cuanto a pastos, se espera a que se normalice la temperatura, con temperaturas buenas estables, para que los bien mojados prados y pastizales nos proporcionen la buena primavera que está apuntada.

Feria sensacional en Torrelavega.—«Alerta», de Santander dice que la segunda feria de Marzo, en Torrelavega, ha sido sensacional, tras el vacío con que se celebró la anterior a causa de la huelga de transportes por carretera. El número de reses que entraron pasó de 4.506. Esta riada de ganado se esperaba por aquel motivo, pero también se contaba con que, por ello, los precios se vendrían abajo. No ha sido así. Sobró ganado, claro está, pero fue del mayor y en especial de vacas corrientes. Las selectas siguieron valiendo mucho dinero. Las reses de abasto se mantuvieron fuertes, sobre todo en añojos y demás animales selectos. Los primeros oscilaron entre 95 y 100 pesetas kilo-vivo, no faltando los ejemplares que se pagaron a más de 100. Las reses mayores, en torno a 75.

Mucha y buena recría, vendiéndose prácticamente en su totalidad, y algunos compradores no pudieron adquirir cuanto querían. En cuanto a terneras de siete-ocho meses, para reponer establos, hubo asimismo mucha demanda, siendo difícil concretar sobre precios porque «si vimos vender ejemplares de 3-4 meses entre 13.000 y 15.000 pesetas», no faltaron las de un mes por las que se abonaron 13.000. En cuanto a las pasteras, las cotizaciones oscilaron entre 16.000 y 24.000 pesetas, según calidad.

Entraron en la feria 1.775 reses mayores, la mayor cifra de esa clase que se recuerda. Medianas, 442 y 2.247 terneros. A lo que hay que añadir 62 cabezas de caballar y asnal, que totalizan las antedichas 4.506 unidades.

«Mercolérida». — Aunque el mercado porcino continúa presentando, en la lonja de este mercado, los mismos signos de firmeza por parte de la oferta, lo cierto es que en el conjunto de las operaciones hubo estabilidad de precios. Eso, en cuanto a porcino cebado, pues en lechones la demanda sigue superando a la oferta, de manera que también en este sector hubo estabilidad de cotizaciones.

Los cebados selectos, a 92-93 pesetas kilo-vivo; leridanos, a 90-91; y grasos a 88-89.

En lechones selectos, precios de 3.500-3.700 pesetas unidad; cruzados, a 3.300-3.500; y leridanos, a 3.100-3.300.

Medina del Campo. — La mayoría del ganado lanar que entró el domingo en el mercado, fue, como viene ocurriendo, para matadero, sin que se produjeran cambios en los precios. Las ovejas de buenos rendimientos se cotizaron a 36-38 pesetas kilo-vivo, y las mejores a 39; algo más inferiores, a 32-34. Por las ovejas cancinas se pedían entre 2.400 y 2.800 pesetas. Pocos corderos pascuales, pagándose a 82-87 pesetas kilo-vivo; recentales, a 95-100 y lechales entre 120-130.

El ganado porcino sigue sin ser negociado en el mercado, pero sabemos de operaciones en tostones a 120-130 pesetas kilo-vivo. Y en cerdos cebados, de 100 kilos, a 85-90. Lechones de razas selectas para recriar, y de unos 20 kilos de peso, en torno a 100 pesetas kilo, asimismo en vivo.

Lorca (Murcia). — Los precios de cerdos cebados siguen mantenidos entre 83 y 85 pesetas kilo-vivo para los cruzados; y de 85 a 87 para los de raza selecta. Aquí la oferta de lechones supera a la demanda, pagándose a 2.500-2.700 pesetas unidad.

Asimismo hay más oferta que demanda de cabritos. Los de hasta 10 kilos, se pagan a 110-115 pesetas kilo-vivo; y de más de 10 kilos a 100-110.

Otro sector en el que la oferta supera a la demanda es el de corderos. Los de hasta 12 kilos canal, se pagan a 100-105 pesetas kilo-vivo; y de más de 12 kilos a 90-105.

En añojos de raza frisona con más de 450 kilos, los precios son de 83 a 85 pesetas kilo-vivo; de raza retinta a igual peso, a 85-87; pardo-alpinos, a 85-90.

ELISEO DE PABLO
(«Mundo Ganadero»)

SOLO ES
URALITA
SI LLEVA GRABADA ESTA MARCA
URALITA AGENCIA OFICIAL DE VENTAS:
Avda. JOSE ANTONIO, 17 · tel. 720198 · PALENCIA

PANORAMA CAMPESINO

Las siembras de cereales siguen prosperando bien

Ha bajado el precio del nitrato de CHILE

Por Eliseo de Pablo

Nos apresuramos a aclarar un error en que incurrió la fuente informativa de origen, en relación con los precios base de los fertilizantes de Primavera, a efectos de préstamo por el Servicio Nacional de Productos Agrarios, que dimos a conocer en nuestra crónica de hace 15 días. Dicho error se refiere nada más que al precio del Nitrato de Chile, que en dicho trabajo figuraba como de 11.350 pesetas la tonelada, cuando la realidad es que su costo es exactamente de 7.530; es decir, un importante descenso que, a no dudar, será bien recibido por los agricultores, quienes, por cierto, siguen realizando a todo tren el abonado en una situación de perfecto abastecimiento del mercado. «Estamos por asegurar —se nos informa desde la zona segoviana de Escalona del Prado—, que se está abonando más que nunca».

A todo esto, los sembrados siguen prosperando bien. Llegaron las borrascas atlánticas que pronosticamos hace ocho días, y se anuncian otras de inmediato. El tiempo se ha tornado frío, y no han faltado heladas en las tierras centrales, de manera especial en la Cuenca del Duero, pero esos descensos térmicos nocturnos se han producido, por lo general, con cielo nuboso, lo que siempre impide que profundicen las heladas. En todo caso, éstas son breves y seguidas inmediatamente por precipitaciones que contrarrestan los efectos de aquéllas.

Si el panorama cerealista continúa justificando las más lisonjeras esperanzas en lo que se refiere a la próxima cosecha, no se quedan atrás las previsiones concernientes a la nueva campaña remolachera 1976-77 que, en lo que respecta a Andalucía Occidental, está muy cerca de tener asegurada una producción récord, puesto que las estimaciones de este momento la elevan a cuatro millones de toneladas de raíz. Estamos refiriéndonos, como el lector habrá observado, a la remolacha que en dicha Zona Sur peninsular se empieza a arrancar hacia mediados de junio. Esto quiere decir que, visto el prometedor aspecto que allí ofrece dicho cultivo al empezar la Primavera, a poco que llueva en abril-mayo se habrá logrado una cosecha sin precedentes.

En cuanto a las zonas Duero y Ebro-Centro, está ya en franquia la siembra de esa misma planta, y con tal empuje y entusiasmo por parte de los agricultores, que las contrataciones de superficie ya realizadas y las que están en curso de formalización, permiten prever que el área a cultivar superará a la de 1975-76 por lo menos en un diez por ciento. Si además tenemos en cuenta que esa tendencia se extiende a las comarcas de remolacha de invierno en Andalucía Oriental —Jaén y Granada—, y en las nuevas zonas remolacheras de Albacete y Murcia, la conclusión a que se llega es que se va a desbordar el objetivo de producción señalado en la Orden reguladora de la campaña 1976-77: ocho millones de toneladas.

¿Qué se desprende de lo que acabamos de decir? Pues, ni más ni menos, que salvo que se produzcan calamidades climatológicas sin cuento, y de magnitud sin precedentes, la nueva campaña remolachera nos va a proporcionar una zafra de azúcar muy superior a las necesidades nacionales de consumo, estimadas ahora en 990.000 a 995.000 toneladas. Ese pretendido sobrante podría llegar a ser —aún considerando una media normal de riqueza sacárica— de 170-200.000 toneladas, incluyendo las 20-25.000 que se obtienen de la caña, cuya recolección está ya en marcha en el litoral mediterráneo de Almería, Málaga y Granada. Esta posibilidad deberá ser contemplada por la Administración a partir de ahora mismo, con objeto de afrontar el sobrante en cuestión, de acuerdo con los cultivadores y la industria azucarera, para que no pudiese influir en la programación del cultivo de campañas sucesivas. Siempre será preferible contar con excedentes —de posible exportación— que tener que depender del comercio mundial azucarero, que ha venido constituyendo una importante sangría de divisas de las reservas españolas.

LOS CEREALES-PIENSO: Resuelta la perturbadora huelga de transportes por carretera, vuelve la normalidad a los mercados de cereales-pienso, sin que se registren novedades de importancia, en cuanto a precios y contrataciones. La nota predominante es de estabilidad de las cotizaciones que registrábamos últimamente. La pesadez que en diversas zonas se aprecia, en cuanto a comercialización parece estar producida, especialmente, por la relativa abundancia de hierba que, en las principales provincias ganaderas, ha hecho posible que se prescinda, de modo total o parcial, de dar pienso al ganado en establo.

Mercado Nacional de Ganado

TORRELAVEGA

Feria del día 17 de Marzo de 1976

BREVE IMPRESION SOBRE LA FERIA: Abundante oferta de terneros y vacas de segundo y tercer parto. Mala calidad en terneros lechales, la carne tiende a subir.

La entrada de ganado en el ferial superior a la feria anterior se contabilizaron 5.284 reses.

COTIZACIONES ACTUALES

TERNEROS: De 10 a 15 días, máxima, 15.000 ptas.; mínima, 7.000; frecuente, 8.500. De tres meses, 16.500; 12.000; 14.000. De seis meess, 22.000; 15.500; 18.000.

TERNERAS: De un mes, máxima, 12.000; mínima, 6.600; frecuente, 8.500. De tres a cuatro meses, 18.000; 13.000; 15.000" Añojas, 23.000; 15.500; 19.000.

NOVILLAS: Próximas al primer parto, máxima, 65.000 ptas.; mínima, 33.000; frecuente, 37.500. De primera lactación, 66.500; 35.000; 40.000.

VACAS: De segunda y más lactaciones, máxima, 89.000; mínima, 37.000; frecuente, 46.000.

GANADO DE ABASTO: Añojos (kilo-vivo), máxima, 116; mínima, 88; frecuente, 95. Toros (id.), 81; 67; 70. Vacas (kg.-canal), 170; 80; 110-125.

(Información facilitada por la Dirección del Ministerio Nacional de Ganadería y Banco de Bilbao de Torrelavega).

DE MADRUGADA

Es visible el cometa "WEST"

Sabadell (Barcelona), 18. (Cifra). —Sin que su presencia haya trascendido apenas a la Prensa, es visible estos días sin ningún medio técnico el cometa «West», uno de los más importantes que han pasado en los últimos decenios por las inmediaciones de la Tierra.

Su observación resulta fácil y asequible a cualquier persona, exigiéndose, únicamente, buenas condiciones de transparencia atmosférica, dice hoy el periódico local "Sabadell", según una información recogida por la entidad Agrupación Astronómica de Sabadell.

El cometa «West», continúa diciendo, fue descubierto el 24 de septiembre de 1975, desde el Observatorio La Silla (Chile), por Richard H. West. El 25 de febrero pasó por su mínima distancia al Sol para hacerse visible, seguidamente, por la madrugada antes de que dé comienzo el crepúsculo. Su espectacularidad se centra en el elevado brillo que posee (su núcleo es tan visible como una estrella de segunda magnitud) y en su extensa cola, cuya longitud, vista sin medios ópticos, alcanza un ángulo de 25 grados.

Observadores miembros de la Agrupación Astronómica de Sabadell, repartidos por todo el país, están fotografiando diariamente el cometa «West» para registrar todas las peculiaridades de su paso, siguiendo instrucciones emitidas por el Comité de Observaciones de la entidad, que coordina los estudios que se realicen sobre el astro. Las observaciones efectuadas desde Sabadell en la madrugada del domingo último —se concreta— dan cuenta de que la cola del cometa, por su gran longitud, atravesaba cuatro constelaciones: caballo, delfín, flecha y cisne. Por métodos fotográficos, a través de registros con larga exposición y seguimiento ecuatorial, se advierte aún una mayor longitud de cola.

Los expertos de la Agrupación Astronómica de Sabadell concluyen informando que la mejor hora para observar el cometa, estos días, es entre las cinco y cuarto y las seis de la madrugada. Se halla sobre el horizonte, en dirección este. Su paulatino alejamiento del Sol hace que vaya debilitándose, día a día, su luminosidad. Para contemplar la cola en todo su esplendor, se requiere la ausencia en el cielo de brumas y del resplandor de la ciudad.

Banco Español de Crédito

La Organización Bancaria más extensa a su servicio en toda España

CAPITAL Y RESERVAS: 32.532.972.752

1.118 SUCURSALES repartidas por todo el país,

REPRESENTACIONES EN:

PARIS, LONDRES, FRANKFURT, MONTREAL, NUEVA YORK, MEJICO, PUERTO RICO, BRUSELAS, MANILA, SIDNEY, SANTO DOMINGO, PANAMA, CARACAS, BOGOTA, SAO PAULO, BUENOS AIRES, SANTIAGO DE CHILE, LIMA, GINEBRA

Los servicios del BANCO ESPAÑOL DE CREDITO llegan a todos los lugares del mundo

BANESTO

Aprob. «B. O.», núm. 8.898

SUCURSAL EN PALENCIA:

Calle Don Sancho, 16.

SUCURSALES EN LA PROVINCIA:

Aguilar de Campoo, Astudillo, Becerril de Campos, Carrión de los Condes, Fuentes de Nava, Saldaña, Venta de Baños, Villada y Villarramiel.

M.C.D.2022

LA PAPA Y EL BONIATO, VERDADERO ORO DE AMERICA

El mundo consume en un solo día papas que valen más que todo el oro extraído por los conquistadores

EL BONIATO llegó a España antes que la PATATA

Un día surgió de la nada un Continente. No fue ésto solo. En él había hombres, civilizaciones milenarias, riquezas infinitas... tantas que estrangularon siglos de Edad Media y la historia cambiaba su rumbo y la humanidad se hac'a diferente... América desde su renacer empezaba a engrandecer al mundo, a cambiarlo... Y los hombres que durante siglos ahondaron en ella buscando oro y plata y otros valores, no advirtieron que allá había algo más, insignificante si se quiere, despreciable acaso, sin valor alguno, como beujuco que se arrastra bajo tierra, que un día había de dominar al mundo... Da pena decirlo, pues mueve a risa y parece más humorada o ironía que cosa seria en verdad, pero era así, una verdad verdadera: era la *papa*, o si se quiere como la llaman en otros lugares, con bárbaro vocablo, *patata*, y también, la *batata* o *boniato*.

Y he aquí que las *papas* que hoy consume el mundo en un sólo día estimadas y valoradas como una bendición, valen más que todas las riquezas que extranjeron aquellos hombres del Nuevo Mundo, y su incorporación al régimen alimenticio, como asegura don Julio Casares, "es uno de los acontecimientos más trascendentales en la historia de la economía europea", que es manjar suculento para el rico, tan apreciado por Luis XVI, que se adornaba con flores de esta planta, en las fiestas de la Corte, como es sustento de bajo precio para el pobre en todas partes.

Fue allá, en las regiones andinas que hoy ocupan Perú, Chile y Paraguay, donde se daba silvestre este tubérculo de maravilla, que los indios quechuas llamaban *papa*, como le llamaban también los araucanos de Chile y más tarde los chibchas de Colombia y después los tupiguaranies del Brasil.

LOS PRIMEROS CONTACTOS CON PAPAS Y BONIATOS

Hacia 1534 un andaluz, capitán o aventurero, regresó fracasado de las Indias, sin oro ni riquezas, con unas cuantas papas en la bolsa que le sobraron de las que llevaba para comer en la travesía, y las sembró en sus tierras de Andalucía, "según datos que parecen ciertos", y enseñó los modos como los indios las comían.

Pero acontece que con alguna anterioridad, Gonzalo Fernández de Oviedo, cronista oficial de Indias, que vivió muchos años en Santo Domingo de la Isla Española, en su *Historia General y Natural de las Indias* (Toledo, 1526) nos habla del *boniato*, que es voz oriunda de Haití, y de otra planta venenosa, la "yucaboniata". Y nos dice también que "la *batata* es un gran mantenimiento para los indios de aquella Isla Española. Una batata curada —dice— no es inferior en el gusto a gentiles mazapanes... La he llevado yo desde esta ciudad de Santo Domingo de la Isla Española hasta la ciudad de Avila... o se tuvieron en mucho".

Indias bolivianas en el mercado, vendiendo papas. — (Foto EFE-FIEL).

Se conoció, pues, en España la *batata* con anterioridad a la *papa*, cosa que se viene a confirmar, además, en un curioso libro de Micer Andrea Navaggiero, poeta y político veneciano, que andaba por España gestionando la libertad de Francisco I, prisionero de Carlos V en la Torre de los Lujanes, de Madrid, intitulado *El viaje hecho a España y Francia*, en el que inserta una carta, escrita en Sevilla el 12 de mayo de 1526, a su amigo Ramusio, en la que le cuenta que ha visto muchas cosas de las Indias: "Me avuto di quelle vadice che chiamano *Batatas* e lo ho mangiato, sono di sopore de castagne". Y el propio Ramusio, geógrafo y viajero italiano, habla años más tarde de "la raíz que los indios de la Española llaman *batata*, que por dentro es blanca y tiene sabor a castañas". Y hay más: Francisco Cervantes de Salazar (1514-1575) que vivió en México y fue el primer profesor de Retórica de aquella Universidad, fundada en 1553, en su *Crónica de la Conquista de Nueva España* nos habla de las *batatas* o camotes —voz ésta de tantos usos familiares en toda América— que asadas —dice— "tienen el sabor de las castañas". En otras ocasiones, en vez de *batata*, se habla del *boniato*, como decía el gobernador Gonzalo de Guzmán en una carta —que se conserva— que "a los negros de esta isla les daban casabe, *boniato* y carne". Y boniato más que batata es el nombre que ha perdurado en América, donde apenas se habla de la batata, que es voz de uso familiar en diversas frases hechas.

En la España del siglo XVI, aunque ya había llegado la *papa* a tierras de Andalucía, y el boniato, acaso allí mismo, y a la "ciudad de Avila", no es manjar muy conocido ni de frecuente uso. En la relación —deliciosa— de platos y guisos típicos que hace Cervantes en *La Lozana Andaluza* no se mencionan ninguno de estos dos manjares, como tampoco los cita el cura Delicado, del siglo XVI, entre los dulces andaluces que describe el maestro "Azorín" en su libro *España*, ni lo comía tampoco Sancho Panza.

EN EL DICCIONARIO Y EN LA COCINA

Más tarde, el propio Diccionario de Autoridades, en 1737 confunde la *patata* con la *batata*, que distingue de la *papa*, de la que dice que eran "ciertas raíces que se crían debajo de la tierra y era comida insípida". Y la Real Sociedad Patriótica de La Habana, decían en 1841 que "había siete clases de *boniatos*; cinco se llaman *boniato*, y sólo dos, los de cáscara amarilla, han conservado el nombre de *batata*".

Hubo, pues, en un principio cierta confusión entre el boniato, la batata y la patata o papa, pues hasta mediados del XIX no aparece en España registrado en algunos textos el nombre *batata*, como vemos en el *Diccionario de Agricultura* (1866) de López Martínez y, también en el mismo año, en el libro *Agricultura*, de Oliver. En cambio, en el *Diccionario de Cocina* de Angel Muro se emplea la voz *boniato* y no la de *batata*, como aclara Julio Casares en su libro "Cosas del Lenguaje", afirmando que son una misma planta, en tanto que el Diccionario de la Real Academia, aún en su XIX edición, ahora vigente, nos da por separado la misma definición de *boniato* y *batata*, como si fueran dos frutos diferentes, que resultan ser así uno solo.

Sin embargo, España no ha aprendido a comer en boniato en todo su esplendor. La *batata* sólo la prepara, conservando su forma natural, cocida con azúcar. El boniato sólo —creo yo— se cultiva en Andalucía, que hecha en el clásico cocido como una vianda más, pues le añade también un membrillo y abundantes papas como los demás aditamentos. En cambio, en América se goza y se regala el paladar con este tubérculo que saben prepararlo de muy diversas maneras, desde el simple salcochado sin preparación alguna, que a veces se parte después en gruesas rebanadas que se pasan con manteca por la sartén hasta dorarlas un poco y otras se frien, en crudo, también en rebanadas no muy gruesas, en tanto que en otras ocasiones se parte en rodajas que se frien ligeramente y después de quitarles la grasa con un papel absorbente, se refríen de nuevo con un poco de sal, hasta dorarlas, a mas de ser uno de los elementos básicos del clásico ajiaco.

Y no se diga del boniato relleno con tasajo y de las naranjas rellenas con boniato... y llega a ser delicia de chicos y grandes cuando se hace el llamado *boniatillo*, que es una crema pastosa hecha con boniato cocido en agua con abundante azúcar, que es regalo del paladar más exigente. Y quédese el hablar de la *papa* para otra croniquilla que ya con el boniato y la batata te habré dado, mi querido lector, hartazgo y pesadez en demasía, por lo mal aderezados como te los he servido.

JUAN MARTIN DE LA CRUZ
(Fiel, Servicios Especiales de EFE)

Azúcar remolachera del DUERO

(*Viene de la página* 9)

en la taza de café, gran vicio por lo que tiene de estimulante en el oficio de escribir. Bienvenido sea si es del Caribe, de Andalucía o del Duero-Ebro, aunque siempre será más autárquico consumir lo que recolectan los agricultores industrializados españoles, entre otras cosas porque habrá mayor puesto de trabajo y el erario público no gastará miles de millones de pesetas anuales en divisas por el renglón de importaciones

Pensaba de esta manera cuando me hallaba cerca de la colegiata zamorana de Toro, después de haber admirado los tesoros artísticos, el famoso cuadro de la mosca, un díptero pictórico que parece vive, como pegado en el lienzo, tantos siglos después de haberlo plasmado el artista. Entre la iglesia románico-bizantina-ojival, con sus torres y sillerías y un hotel moderno, símbolo de los tiempos, se alinea una barandilla de piedra, desde la cual se observa un horizonte henchido de trabajo agrícola por las riberas del Duero, que corre allá abajo, ancho y fecundo, lamiendo las piedras históricas, pero sin detenerse en la historia glorificadas por las huestes del Cid Campeador, sino acelerando el rendimiento de la tierra que recibe su influencia germinante y que se extiende por todo el contorno.

En la campaña 75-76, se estima que la producción de remolacha azucarera será del orden de unos cuatro millones de toneladas, de la que la zona del Duero cosechará las tres cuartas partes del total nacional, es decir, tres millones de toneladas, con un incremento de casi el 40 por 100 sobre 1974. La segunda productora es la central, seguida de la del Ebro, con 315.000 toneladas. Sin embargo, cabe añadir que la entidad explotadora de Toro es precisamente la Azucarera del Ebro.

El precio de la remolacha es de 3.000 pesetas, lo que unido a los créditos oficiales para que el agricultor adquiera maquinaria, semillas y herbicidas, superó en parte la problemática que se arrastraba desde la temporada anterior. Aún así, la producción española no es suficiente para el autoconsumo, en constante crecimiento, como se demostró en 1974, por lo que hubo que comprar en el mercado internacional 490.000 toneladas, principalmente azúcar cubana. Por semejante motivo parece necesario ampliar las zonas remolacheras hasta 225.000 hectáreas, en vez de 150.000, con lo que se podría cubrir el 80 por ciento del consumo nacional.

Por consiguiente, el azúcar de invierno juega un importante papel en la economía española, como artículo de consumo que se produce de 25 millones, cada vez con mayor gasto de este producto tan imprescindible como las grasas y la leche.

JUAN LOSADA
(Agencia SIS)

EMPRESA DE AMBITO NACIONAL

Precisa para delegación de Palencia, gestores comerciales

EXIGIMOS:
- **Experiencia en ventas.**
- **Buena presencia.**
- **Cultura nivel Bachiller Superior.**
- **Preferible con coche (no imprescindible).**

OFRECEMOS
- **Trabajo agradable.**
- **Remuneración acorde con la valía del candidato.**
- **Rápida promoción, dentro de la empresa.**

Escribir enviando datos personales y teléfono de contacto a:
S. Santos. Plaza Mayor, 10 — VALLADOLID

Mercado de piensos

(*Viene de la página* 9)

mentado, sí que se ha fortalecido. Los niveles son de 8-8,10 pesetas para el tipo caballar —seis carreras— y 8,15-8,25 para el tipo cervecera —dos carreras— para mercancía a granel con origen Ciudad Real.

En avena cotizaciones sostenidas de 7'45-7'50, en origen. Se indica que son muy escasas las partidas que quedan por vender.

En la zona de «Mercolérida» predomina la oferta de maíz. Precios estables de 9,90 a 9,95. Escaso volumen de operaciones en cebada, manteniéndose los precios a 8,20-8,30 pesetas para la de dos carreras y de 8,10 a 8,20 para la de seis.

En «Mercohenares» se ha negociado maíz procedente de Toledo, con destino a la industria de piensos compuestos, pagándose a 10,35 pesetas el kilo sobre camión origen.

Otra tarea cooperativa:

La potenciación de la Formación Profesional AGRICOLA

Todo pálpito laboral, toda actividad humana del trabajo y la producción, tiene su hueco en el cooperativismo. Cada día surgen nuevas asociaciones que agrupan, para la defensa y promoción de quienes las componen, las más variadas y originales actividades. Así, ya hemos traído hasta aquí muestras de cooperativas dedicadas a la construcción de barcos pesqueros, de enseñanza para subnormales, de futbolistas, de pintores, de toreros y últimamente de actores. Hoy, a manera de ejemplo, les presentaremos la experiencia cooperativa en la formación profesional y, concretamente, en la agropecuaria, tan necesaria para la revalorización de las estructuras campesinas, a las que, por otra parte, dirige una de sus mayores atenciones el cooperativismo español.

—Las Escuelas de Catarroja y de Benierjo —nos dicen en la Obra Sindical de Cooperación— constituyen dos intentos, a nivel comarcal, de potenciación de la formación profesional agraria en régimen cooperativo, ambas funcionan en la provincia de Valencia, en la famosa «Horta».

—¿Cuál es la principal característica de estas instalaciones de enseñanza laboral especializada?

—Los alumnos permanecen en las escuelas en régimen de internado, y alternan, semanalmente, las clases de los correspondientes cursos con el trabajo en una explotación agrícola familiar y en otras instalaciones cooperativas de carácter agropecuario.

—¿Alguna originalidad en los métotos de enseñanza?

—Destaca una que estimamos como el primer ensayo en esta clase de centros de formación profesional y es la de que las escuelas están dirigidas por los propios padres de los alumnos.

—¿Qué se ha conseguido con ello en orden a la eficacia de las enseñanzas?

—El máximo interés de dichos padres hacia la educación de los hijos y la responsabilidad de la dirección de la Escuela. Como por otra parte, conocen el trabajo campesino y, muy especialmente, el de la región, el ensayo ha dado resultados positivos.

—¿Por ejemplo?

—El pasado curso acabaron sus estudios lo que podríamos llamar la primera promoción de la Escuela de Catarroja, completamente formada y diplomada.

—¿En qué categoría profesional?

—En la de técnico auxiliar o primer escalón para proseguir los estudios de esta clase como capataces agrícolas.

—¿Continúan hasta alcanzar la titulación definitiva?

—Un ochenta por ciento de los mencionados diplomados han iniciado en la Escuela de Capataces Agrícolas dependiente del Ministerio de Agricultura e instalada en la propia localidad de Catarroja, los estudios para la obtención del título de técnicos especialistas.

—¿Qué equivalencia tiene esta titulación dentro de la formación profesional actual, es decir en la que se propugna en los nuevos planes de la reforma educativa?

—La titulación en segundo grado en dichas enseñanzas.

—¿Existen otras actividades educativas?

—En efecto; durante el curso escolar realiza diversas actividades, entre ellas el desarrollo de un curso especial dedicado a la formación empresarial, con resultados positivos.

—¿Cuándo ya va a doblarse, prácticamente la mitad del curso actual que pedirían para esta clase de escuelas de formación profesional agraria en régimen cooperativo?

—Ahora que hay nuevos alumnos y nuevas perspectivas, la formación profesional agraria y las circunstancias de estas escuelas, nacidas del tesón y la responsabilidad de los propios agricultores asociados en cooperativa, merecen una atención especial para su pervivencia y proliferación.

En este sentido queda anotado esta noble aspiración, únicamente movida por el deseo ferviente de servir a la comunidad, especialmente campesina, necesitada de especialización y más en estos momentos en que la producción agropecuaria española se prepara para una competitividad exterior, ante los nuevos rumbos de la actual situación española.

CACHO-DALDA
(Agencia SIS)

AGUADO LOSADA

SEGUROS — Agencia de «Hispania» — INCENDIOS, VIDA, VEHICULOS, ACCIDENTES INDIVIDUALES, TRANSPORTES, ROBO, CRISTALES, PEDRISCO

FINCAS — COMPRA-VENTA DE RUSTICAS Y URBANAS, SOLARES, TRASPASO DE NEGOCIOS, ETCETERA

AVENIDA CALVO SOTELO, 4, bajo.—PALENCIA.—TELEFONO 712351

Temas campesinos

(*Viene de la página* 9)

cuantas pasadas sean precisas con el tractor con objeto de salvar lo que se pueda.

En último término, y como más recomendable y eficaz, nos queda la máquina de mochila, ya que al ser portada por el hombre, éste, salvando obstáculos y con el menor daño posible, se irá directamente a los focos atacados, que por lo visto es lo recomendable y más indicado. Pero ¡va! ¿Dónde se encuentran esos hombres con la suficiente energía para cargar con la mochila mañana y tarde, cuando solamente van quedando en nuestros medios rurales labradores que en su mayoría rebasan los 55 y 60 años? El problema no es fácil de resolver a menos que, como apuntábamos al principio, la Administración optará por tomar en cuenta nuestra sugerencia de incrementar el canon del impuesto sobre plagas y asumiera la responsabilidad de actuar por su cuenta. Ya que para ella no sería muy difícil el reclutar entre tantos parados como hoy existen en España y que están percibiendo un subsidio por desempleo, cuantos hombres jóvenes le fueran necesarios para acometer de cara y decididamente tan perniciosa plaga, cuya aparición no tardará en llegar.

Piensen que por tal procedimiento podrían ser combatidas dos plagas al mismo tiempo, pues junto a la del garrapatillo se encuentra esa otra no menos importante y numerosa de los parados, a quienes se les brindaría la oportunidad de allegar unos ingresos que no les vendrían mal para el sostenimiento de sus respectivas familias.

Ahí queda la idea para quien corresponda recogerla. Y cierro ya la presente crónica, no sin antes expresar mi reconocimiento al técnico agrícola que con holgura y competencia nos ha aleccionado sobre la vida y malas intenciones de ese incómodo visitante que año tras año diezma nuestros campos y que se llama, indistintamente —o le llamamos— "parpaja", "cabeza de trillo" y "garrapatillo" entre otros.

Requena de Campos.

Fermín ORTEGA

ASOCIACION NACIONAL OVINO DE RAZA CHURRA

PALENCIA

VII EXPOSICION VENTA DE REPRODUCTORES SELECTOS DE GANADO OVINO SELECTO DE RAZA CHURRA, PALENCIA ABRIL 1976

Esta Asociación, pone en conocimiento de todos los ganaderos, que por haber sufrido alteración en las fechas de celebración de dicha Exposición Venta, han quedado establecidas de la siguiente manera:

Día 6 - IV - 76.—Recepción del ganado en el recinto de la Exposición.

Día 7 - IV - 76.—Comprobación de la documentación del ganado.

Día 8 - IV - 76.—Calificación y valoración del ganado.

Día 9 - IV - 76.—Subasta de los ejemplares aceptados.

Día 10 - IV - 76.—Retirada del ganado.

El Secretario.

SUBASTA DE FINCAS

Día 21 a las 4 en Abia de las Torres

M.C.D.2022

Con estilo personal

«El Turronero», LA GRAN PROMESA DEL FLAMENCO

«El flamenco es un rito, no creo en él como diversión»

"He tenido la escuela de Mairena"

«El Turronero» en acción.—(Foto Paco Sánchez-Pyresa)

El flamenco, ese cante, ese estilo tan español, nacido en las entrañas de Andalucía, y cuya popularidad ha sido reconocida en todo el mundo, se ha puesto de moda entre la juventud española. Y, una de las figuras surgidas del flamenco, que comienza a darse a conocer, a pesar de llevar cerca de quince años en este «arte», es Manuel Mancheño Peña «El Turronero», un cantaor que tiene ascendencia dentro del «cante grande».

—Efectivamente. La madre del Lebrijano está casada con un hermano de mi padre. También, tengo varios familiares que cantan flamenco Somos una familia de cantaores.

Manuel Mancheño «El Turronero», es un hombre sencillo, amable; por medio de su voz, trata de abrirse paso en el mundo del cante.

—Siempre he tenido la escuela de Mairena —afirma—. También he tenido «destellos» del Lebrijano. Pero más o menos, he tratado de apartarme de los dos y de crear un estilo diferente, una forma de sentir y cantar. Yo tengo un sello personal que se podría llamar «sello Turronero». Así lo siento, lo expreso y lo hago.

—¿Por qué te llamas «El Turronero»?

—Porque mi padre vendía turrón en las ferias. Yo iba con él, y de ahí, me vino el apodo.

—¿Dónde comenzaste a cantar?

—En 1964, entré a trabajar en «Torres Bermejas», en Madrid. A los dos días me «echaron» y me fui a Utrera, de donde había llegado. Me llamé «Gitanillo» y, volví a Madrid. Debuté en «El Duende», para pasar a las «Cuevas de Nemesio», volviendo a «Torres Bermejas», donde me aceptaron. Cuando terminé mi servicio militar, estuve cuatro años con Antonio Gades en su espectáculo y, hasta hoy.

—Y, ¿después?

—Creí que valía la pena cantar solo, y con Gades, siempre sería un «segundón». A mí, no me gustaba ser un «segundón» y preferí dejarlo, y centrarme en la idea de ser solista.

MEDIO DE VIDA. — ¿Qué significa el cante para ti, un medio de expresión o de vida?

—Creo, que si no fuera un medio de comunicación con el público, cuando llega la comercialización, existiría un momento, en que daría lo mismo cantar bien que cantar mal.

—Pero, el flamenco para ti, ¿es una diversión o una preocupación?

—El flamenco para mí es un rito, al que hay que tener un respeto y un sentir. No creo en el flamenco como diversión, pues para eso están las «comparsas de Cádiz».

—¿Haces algo original dentro del flamenco o sigues la tradición?

—No sé lo que es la tradición, ni lo que no lo es. Lo que ya está hecho, creo que es inútil volver a hacerlo. Hay que buscar nuevos campos y tratar de evolucionar. Si existen unos señores que afirman que, evolucionar en el flamenco, es una blasfemia, porque el flamenco es la pureza, que me perdonen. Yo veo el cante así y, así lo hago.

—¿Crees que el flamenco interesa a la gente?

—Lo bueno, interesa en todas partes.

Es de Cádiz, se llama «El Turronero» y su flamenco tiene algo que «suena» diferente. El, por lo menos, trata de hacerlo así, y de esta forma, puede constituirse en uno de los puntales del «cante grande» español. —(PYRESA).

Wenceslao Pérez Gómez

DISCO-NOTICIAS

PACO DE LUCIA, otro que triunfa en Inglaterra

No es sólo Raphael, sino que Paco de Lucía, también ha causado sensación en sus actuaciones en el «Queen Elizabeth Hall», de Londres, en las últimas semanas del mes de febrero. La revista especializada «Melody Maker», ha dicho de él: «...está creando una revolución en las formas musicales tradicionales de España...», y le cataloga como «uno de los más famosos guitarristas flamencos del mundo». — (PYRESA).

RAPHAEL, EXITO EN LONDRES

Durante una semana, ha estado actuando Raphael en el «London Palladium», donde en su presentación, ha alcanzado uno de sus más rotundos éxitos. Raphael ha cantado en cada sesión 40 canciones en inglés y español.—(PYRESA).

— CONTENGA SU HERNIA —

Con el moderno aparato HERNIUS AUTOMATICO, minúsculo, cómodo y sin tirantes que se lleva sin notarse. Consulte a su médico (C. P. S. 1.389).

VISITA EN PALENCIA el viernes, día 27 del crte., de 10. a 1, en el consultorio del MEDICO, Enrique Pascual Gurpegui, calle Teniente Velasco, 4, segundo.

Gabinete Ortopédico HERNIUS

Rambla de Cataluña, 14. BARCELONA — Montera, 32. MADRID

UNA MIRADA AL PASADO

Nuevamente vamos a rememorar aquellas efemérides más importantes, acaecidas en el mundo del disco y de la música hace, justamente, quince años. Por aquel entonces, España enviaba al Festival de Eurovisión, que tendría lugar en Niza, a Conchita Bautista, con la canción de Alguero, «Estando contigo». Mientras, se anunciaba un jira por varias capitales europeas para el mes de abril, de la sin par Mahalia Jackson Adriano Celentano trabajaría al lado de Milva, en el filme «25 mila baci», inspirado en la canción del mismo título. También por aquella época, comenzaba a sonar insistentemente el tema de la serie televisiva «Bonanza» en la interpretación de Al Caiola. Connie Francis obtenía popularidad en España, cantando en italiano y, Elvis Presley ganaba puestos con su grabación «Surrender», que no era otra cosa que la versión de la canción napolitana «Torna a Sorrento». La lista de éxitos internacionales, estaba formada así, en sus diez primeros puestos:

1.—PONY TIME, Chubby Checker.
2.—EBONY EYES, Everly Brothers.
3.—I'D LIKE TO KNOW, Lenny Welch.
4.—WAIT A MINUTE, The Coasters.
5.—GOOD TIME BABY, Bobby Rydell
6.—THERE'S A MOON OUT TONIGHT, The Capris.
7.—MODEL GIRL, Johnny Mastro.
8.—HOLD BACK THE DYKE, Steve Lawrence.
9.—CALENDAR GIRL, Neil Sedaka.
10.—HAVIN' FUN, Dion.—(PYRESA).

Wenceslao PEREZ GOMEZ

DISCOS NUEVOS

Aparece el nuevo álbum de Frank Sinatra, "SINATRA AND SWINGING BRASS"

Liza Minelli presenta su disco single «ALL THAT JAZZ»

E nestos días, una comedia musical asombra al público de Nueva York. Su título es «Chicago» y tiene como estrella principal a Liza Minelli, qué esta semana presenta en España dos temas de esta nueva producción. Uno de ellos se titula «Todo el jazz»» y en él, la hija de Judy Garland vuelve a sorprender, a quienes lo escuchen, con sus facultades y su estilo inimitable. En la segunda cara del disco, se ha incluido el tema «My Own Best Friend», como un inmejorable complemento del disco.

Domenico Modugno ganó un Festival de San Remo, hace ya cerca de veinte años, con una composición suya que dio la vuelta al mundo y que tituló «Volare». Ahora, uno de los más románticos cantantes americanos, Al Martino, vuelve a cantar el citado tema, pero con una versión orquestal diferente, muy apropiada para esta época, quedando completado el disco con la canción «Mary Go Lightly». Un disco para nostálgicos de un tiempo pasado feliz, aunque las canciones tengan sonidos de hoy.

Después de que María José Prendes alcanzara cierta popularidad con «Es sólo por amor», fue una de las candidatas a ir a Eurovisión, por medio del programa preparado por TVE. Pero, la cantante sólo quedó en candidata. Se publica esta semana el tema que le ha servido para presentarse en el concurso «preeurovisivo» que se titula «Adiós amor» y que es original de Honorio Herrero, componente de la ya popular «Charanga». En la segunda cara del disco se ha incluido una bonita canción, «Yo soy mujer sin ti». En ambos temas, se aprecia el gran paso dado

Vuelve Frank Sinatra.—(Foto Pyresa)

por María José Prendes en su carrera artística.

De nuevo, el cantante de Huelva, Paco Revuelta, vuelve a probar fortuna en el mundo discográfico, con un «redondo» que tiene todas las posibilidades de convertirse en éxito, en breve tiempo. Los temas contenidos son originales del propio intérprete y, sus títulos son: «La primera vez» y «Mi canción». En ambas canciones, predomina la poesía sobre la música.

Hacía tiempo que Elvis Presley, no «sonaba» en discotecas ni emisoras de radio. Ha sido un «bache» el sufrido por el «rey del rock», que ahora, vuelve con fuerza y con temas que siguen manteniéndole en ese lugar de privilegio, que corresponde a los ídolos. Los temas de su nuevo disco, se titulan «Trouble» y «Mr. Songman». Nuevas canciones para una voz de siempre, que se renueva constantemente.

DISCOS LP's

«La voz», «El muchacho de los ojos azules», etc., como quiera llamársele, retorna una vez más el panorama discográfico español. Ya habrán adivinado que nos estamos refiriendo a Frank Sinatra, que en estos días nos presenta un álbum de la mejor factura, en el que brinda una serie de buenas interpretaciones de lo más escogido de su habitual repertorio. Así, nos encontramos con canciones de Gershwin, Cole Portes Jerome Kern, Johnny Mercer, etc., entre las que destacan Goody Goody; They Can't Take That Away From Me; At Long Last Love; I'm Beginning To See The Lifht; Don'Cha Go Way Mad; I Get A Kick Out Of You; Tangerine; Love Is Just Around The Corner; Ain't She Sweet; Serenade In Blue; I Love Yoy y Pick Yourself Pp. Es un LP idóneo para todos aquellos a quienes les guste la música, sin distinción de estilos, etiquetas o modas.

El folklore andaluz tiene en el grupo «Jarcha», a uno de sus intérpretes más actuales y representativos, que presentan su nuevo álbum titulado «Cadenas». En él, se han incluido, junto con temas originales de Pablo Herrero, Salvador Tavora y Eduardo Alvarez, canciones populares de algunas poblaciones de Andalucía, en las que han logrado una bella interpretación. Estos son los temas incluidos en este disco: La copla que está en mi boca; Campesinos tristes; Elegía; Lamentos; Villancico; Cadenas; Fandango de Encinasola; Tona de quintos; Retratos de Andalucía y La Molinera.

LA OTRA MUSICA
«LUISA MILLER», DE VERDI, EN VERSION DE ANNA MOFFO

Esta semana, llega al mercado español del disco, la versión completa de la ópera de Verdi «Luisa Miller», estrenada en el Teatro San Carlo, de Nápoles, el 8 de diciembre de 1849. Esta ópera es un ejemplo idóneo de otra faceta más del «movimiento romántico», que comenzó en los primeros años de la década de 1750, llegando a alcanzar su total plenitud un siglo después. El libreto de la ópera, escrito por Salvatore Cammarano, está basado en la obra de Cchiller «Kabale und Liebe» («Intrigas y amor»), escrita en los últimos años del siglo XVIII. Ahora en esta novísima versión grabada en Roma, intervienen en el reparto, grandes figuras del género como Anna Moffo, Carlo Bergonzi, Cornell MacNeil, Shirley Verret, Giorgio Tozzi y Gabriella Carturan, con la Orquesta y Coro de la Opera de la RCA Italiana, bajo la dirección de Fausto Cleva. — (PYRESA).

Wenceslao Pérez Gómez

Más rendimiento, más fiabilidad, más comodidad con la nueva serie 35 John Deere.

Nuevo aspecto y nuevas prestaciones en la nueva serie 35.

Con potencias de 51 a 97 C.V. (48 a 90 homologados), la nueva serie 35 de tractores está compuesta por los modelos standards 1035, 1635, 2035, 2135 y 3135, más dos modelos especiales para viñas, 1035 EV y 1635 EV, y tres modelos para frutales, 1035 EF, 1635 EF y 2035 EF.

La nueva serie 35 viene a representar la combinación más eficaz de fuerza de tracción y fuerza hidráulica que John Deere haya ofrecido jamás.

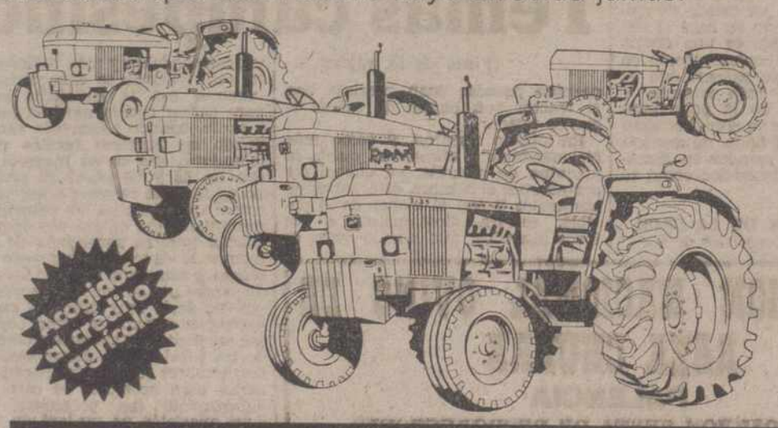

Estos tractores están dotados de:

Poderosos motores John Deere:

Más perfeccionados, con amplia reserva de par, que se caracterizan por su menor consumo de combustible y su bajo nivel de ruidos.

Transmisiones silenciosas y duraderas:

Accionadas por engranajes helicoidales y con una amplia gama de velocidades.

Sistema hidráulico central:

De circuito cerrado, con presión constante y caudal variable, que no consume potencia más que cuando son requeridas funciones hidráulicas.

Máximo confort:

Tradicional en John Deere, por sus asientos de lujo regulables, amplia plataforma, accesibilidad a todos sus mecanismos y controles, y fácil mantenimiento.

Su concesionario John Deere le facilitará mayor información sobre las ventajas que tienen para usted los tractores de la nueva serie 35. Visítelo.

JOHN DEERE La Fuerza del Ahorro.

Concesionarios:

COMERCIAL ZAMORANO, S.L.
Avda. Manuel River, 20 - Tel.: 72 12 12
PALENCIA

ANTONIO DEL BARRIO HIGUERA
Avda. Plus Ultra, 18 - Tel.: 39 132
HERRERA DE PISUERGA

A-76

M.C.D.2022

"PATTY HEARST, la "reina" del Ejército Simbiótico de Liberación"

ACUSADORAS Y REVELADORAS DECLARACIONES DEL PSIQUIATRA PRESENTADO POR EL GOBIERNO

- «Una amoral» que inició su «actividad sexual» a los 15 años y se había drogado antes de llegar a la Universidad
- «Extremadamente independiente, resuelta, rebelde, inteligente, instruída, pero sin particular inclinación intelectual»
- «Era el candidato ideal para unirse al E. S. L.: aburrida, descontenta... Faltaba algo en su vida»

Patricia Hearst era la "reina" del "Ejército Simbiótico de Liberación", regodeándose en la gloria del papel revolucionario que voluntariamente eligió, un experto en psiquiatría ha testificado durante el juicio que se sigue aquí contra la joven millonaria.

El doctor Joel Fort, médico y criminólogo de San Francisco, retrató a Patty Hearst como la candidata ideal para unirse a una banda de terroristas: "Aburrida, descontenta... faltaba algo en su vida".

En un análisis de la heredera del imperio periodístico Hearst durante los años anteriores a su secuestro por el Ejército Simbiótico de Liberación (E. S. L.), Fort dijo que había descubierto que era "voluntariosa" y "rebelde", una muchacha que admitía haber iniciado su "actividad sexual" a los 15 años y haber tomado drogas antes de llegar a la Universidad.

Fort explicó que una antigua amiga de Patty la había descrito como capaz de mentir "para salirse de lo que fuere" y recordó que una vez dijo a su profesora que no podía examinarse porque acababa de enterarse de que su madre tenía cáncer.

"Nadie se va a poner a comprobar si es cierta una cosa así" —dice la chica que comentó Patty.

UNION VOLUNTARIA

El doctor dijo que estaba convencido de que Patricia se había unido a la causa del E. S. L. voluntariamente por lo menos seis semanas antes del atraco al Banco Ibernia de esta ciudad, por lo que está siendo juzgada actualmente, convirtiéndose en miembro del grupo guerrillero de una forma natural y evolutiva.

El fiscal James L. Browning, recordando el testimonio de uno de los psiquiatras presentados por la defensa, preguntó a Fort si creía que Patricia había sido "un soldado en un ejército de generales", a lo que el psiquiatra contestó que, en su opinión, "Patty era una reina en el ejército, que les consiguió fama internacional. Fue algo muy emocionante... la joven disfrutó del statu y el reconocimiento que acarreaba su posición".

Fort, que es psiquiatra pero no practica como tal, fue vehemente en su afirmación de que Patricia Hearst no fue coaccionada a colaborar en el atraco al banco, como habían asegurado tres psiquiatras presentados por la defensa anteriormente.

El testimonio del señor Fort duró todo el día y los abogados predicen que la causa no será deliberada por el jurado hasta finales de la semana próxima, lo que hará el juicio mucho más largo de lo que originalmente se había previsto.

La defensa, por su parte, protestó, alegando que el doctor Fort no tiene derecho a expresar opinión alguna sobre la culpabilidad o inocencia de la acusada, pero el juez Carter rechazó las protestas señalando que los psiquiatras presentados anteriormente por la defensa habían expresado su opinión sobre la acusada.

Según Fort, los secuestradores de Patricia no tenían la habilidad, conocimientos o formación para "convertir" a la joven por medio de "lavado de cerebro" o "persuasión coercitiva". La "interacción casual" con sus secuestradores se produjo en un momento de su vida en el que se sentía receptiva a un cambio de actitud ante los valores de la misma, "cuando se produce este cambio, no es debido a una fuerza foránea... como las drogas o la hipnosis" señaló. Sus muchas oportunidades de huir de sus captores —continuó diciendo Fort—, a lo largo de un periodo de 19 meses, demuestra que éstos la habían concedido "libertad de acción", aunque ella mantenga que la matarían si huía.

Asimismo, Fort también señaló la aparente complacencia de la acusada a la hora de disparar un arma de fuego para rescatar a los miembros del E. S. L. William y Emily Harris cuando la policía estaba intentando arrestarles a la puerta de un almacén de artículos deportivos en mayo de 1974. "Lo cual parece demostrar lo contrario de lo que la acusada alega, o sea, que estaba coaccionada por sus secuestradores" —dijo el psiquiatra.

Según el doctor Fort, el hecho de haber encontrado un revólver cargado en el bolso de Patty Hearst cuando fue arrestada en septiembre del año pasado fue una prueba adicional de que "estaba dispuesta a actuar de acuerdo con los principios que rigen en el E. S. L.".

"UNICA" EN VARIOS ASPECTOS

Por otro lado, el psiquiatra testificó que según un estudio de víctimas de secuestro en los Estados Unidos había llegado a la conclusión de que la acusada era "única" en varios aspectos; rechazó "una multitud" de oportunidades de escapar; no demostró ningún entusiasmo por volver con su familia; y se la encontró necesitada de cuidados psiquiátricos a su vuelta.

El doctor, el primero de los expertos presentados por el Gobierno, ha basado su análisis, según dijo, en sus entrevistas con la acusada en enero de este año, además de en informes de investigación, recortes de prensa, entrevistas celebradas con sus familiares y conocidos e informes de la defensa y psiquiatras nombrados por el tribunal. Y concluyó, después de analizar lo anterior, que Patty no temía por su vida, como alega, cuando cooperó con sus secuestradores en el atraco al banco de San Francisco el 15 de abril de 1974, sino que lo hizo voluntariamente.

Patricia Hearst acompañada por la agente Jeney Jiménez, abandona el Tribunal Federal después de escuchar al psiquiatra, doctor Joel Fort, presentado por el Gobierno.

Contestando a preguntas del fiscal señor Browning, el doctor dijo que el análisis de la personalidad de la acusada antes de febrero de 1974, cuando fue secuestrada por el "Ejército Simbiótico de Liberación", demuestra que la muchacha era "extremadamente independiente, resuelta, rebelde, inteligente, instruída, pero sin particular inclinación intelectual". Y citó a una antigua amiga de la acusada, Mimi Swanton, que dijo en el curso de una entrevista que Patty era "una persona amoral", dispuesta a obedecer las leyes que no aprobaba y que... mentiría de ser necesario para salirse de lo que fuere.

Como consecuencia de sus entrevistas con la acusada, el doctor dice que averiguó que empezó su vida sexual a los 15 años y poco después comenzó a injerir alcohol, marihuana, mescalina y LSD y que le gustaba mucho. También que encontraba a su novio "algo aburrido a veces" y que en alguna ocasión había pensado momentáneamente en suicidarse, pero pensaba seguir adelante con sus planes de matrimonio con Steven Weed.

En cuanto a la religión, Patty, que es católica, dijo que no encontraba "atracción" en la iglesia.

"Tenía una personalidad autoritaria, era obstinada y muy segura de sí misma» —testificó el doctor, que añadió que «en menos de dos semanas» después de su sucuestro Patty había comenzado a sentir atracción por el «Ejército Simbiótico de Liberación», admirando el espíritu de compromiso y el entusiasmo del grupo.

También dijo que la acusada había establecido «lazos de afecto» con los miembros del E. S. L. Angela Atwood, Nancy Ling Ferry y Willie Wolfe, el hombre que según el testimonio de Patty la había "violado" en el armario empotrado donde permaneció cautiva. Fort explicó que la propia acusada le había dicho lo anterior y que también se desprendía de varias conversaciones.

Patricia —dice— le había contado de sus encuentros sexuales con Wolfe, sin caracterizarlos de «violación» ni indicar que hubieran tenido lugar en el armario empotrado, «porque creía que podría ayudar a salvar mi vida», y con el difunto líder del E. S. L., Donald Defreeze «sin afecto».

El doctor concluyó su testimonio declarando que su propio análisis de los días posteriores al secuestro de la acusada demuestran que «antes del 1 de marzo, Patty se había convertido voluntariamente en miembro del Ejército Simbiótico de Liberación».

Philip Hager

GUIA MEDICA

DR. ERADIO ALONSO DEL CAMPO
APARATO DIGESTIVO — MEDICINA Y CIRUGIA
URGENCIAS Y OPERACIONES:
CLINICA «VIRGEN DE LA SALUD». Tlfno. 714490 - 91
Consulta de 11 a 2 Patio Castaño, 1 Tlfno. 72 37 86

D. DACIO CRESPO H. DE MEDINA
CIRUJANO - JEFE DEL HOSPITAL PROVINCIAL DE PALENCIA
Consulta: C/ Ramírez, núm. 2
HORA: 12'30
Teléfono 71 14 56
Intervenciones y urgencias: Sanatorio de la Cruz Roja

ALFONSO GONZALEZ RUIZ
CLINICA DENTAL — RAYOS X
Ha trasladado su consulta a calle Don Sancho, 11, primero, letra D.
Teléfono 72 11 30 PALENCIA
Consulta de 11 a 1. Tarde, previa petición de hora

JOSE LUIS GUTIERREZ HERRERO
MEDICO DIRECTOR DEL
SANATORIO PSIQUIATRICO DE SAN LUIS
ENFERMEDADES NERVIOSAS Y MENTALES
Plaza de San Lázaro, 1-3.º izq.
Teléfono 72 28 90 CONSULTA A LAS 2

LUIS I. MAÑANES GONZALEZ
CIRUGIA GENERAL — MEDICINA — RAYOS X
CONSULTA DIARIA A LA UNA
C/. Rizarzuela, 24, entreplanta dch., de 4 a 6'30. Tl. 720527

DR. JULIO AGUADO MATORRAS
ESPECIALISTA EN MEDICINA Y CIRUGIA DE LA MUJER — PARTOS
Consulta: Mañanas, de 11 a 2. Tardes, previa petición de hora
Colón, 55 - 2.º. — Teléfono 72 05 50
Operaciones y urgencias: Clínica de la Cruz Roja. — Teléfono 71 38 98

Dr. OPTACIANO DURANTEZ MAYO
Ha trasladado la consulta a calle Miguel Primo de Rivera, núm. 1, 4.º
(Frente a Jardinillos)
Teléfono 71 20 84

CLINICA DENTAL
J. ANAYA
(HORAS CONVENIDAS)
Barrio y Mier, 2. Teléfono 71 - 49 - 60

DR. ANTONIO MARIA MATEO
Hipertensión — Arterioesclerosis — Varices
Especialista por la Universidad de Milán
Calle Gamazo, 1-9.º Petición hora: Telf. 22 22 50
VALLADOLID

J. L. GUTIERREZ REY
Especialista por la Ciudad Sanitaria «La Paz». (Madrid)
Partos - Ginecología - Esterilidad
Consulta, de 1,30 a 3,30 y de 4 a 6
Plaza de San Lázaro, 2. primero.
Teléfono 711875
Partos y operaciones en Clínica «Virgen de la Salud». Telf. 714490

J. M. Miguel Marcos
Consulta diaria excepto sábados
Becerro de Bengoa, 28, 1.º
Teléfono 72 37 45

Dr. ANGEL CASAS
MEDICINA INTERNA
Consulta, previa petición de hora
Mayor, 3 Tlfno. 71 36 90

IGNACIO DE LOMAS ASENSIO
REHABILITACION
Consulta y tratamiento en C/. Don Sancho, 11.
Teléfono 72 42 11

Dr. Ireneo Fernández Valdeolmillos
GARGANTA NARIZ Y OIDOS
Consulta: Mayor, 108

Julio G.ª Puente Llamas
CONSULTA PREVIA PETICION
Becerro de Bengoa, 24.

EL ULTIMO DE LOS HERMANOS MARX

GROUCHO MARX SIGUE EN PIE

Los hermanos Marx, esas flores del absurdo

Groucho, el único vivo de los hermanos Marx, con su sempiterno puro y la risa jugando alrededor de sus ojos. — (Foto EFE-FIEL)

Cuatro enfermeras y un médico del hospital californiano Madison despidieron, una vez más, a Groucho Marx, el último sobreviviente del célebre grupo de cómicos.

Además de su cigarro indeclinable, colocado demasiado apresuradamente entre los labios intuidos detrás del bigote generoso, quienes lo atendieron en su cura de reposo advirtieron que el humor corrosivo de Groucho sigue en pie.

En las enciclopedias donde ya figura, su nombre precede al de otro Marx. Según el orden alfabético los verdaderos marxistas serían sus admiradores. Junto con sus hermanos Arthur («Harpo») y Leonard («Chico») —el cuarto hermano Zappo, se dedicó a otro tipo de negocios— pasó por todas las pantallas.

Desde 1914, cuando Harpo cambió su sombrero por una enorme peluca roja, su carrera en la comedia musical fue un ascenso. Practicó una forma de comicidad espontánea y, ya en la apoteosis del disparate, sus escupitajos verbales adquirieron la virulencia de una rebelión.

Mientras Keaton y Chaplin exigieron para sus personajes un pedestal solitario, los Marx vieron en el absurdo una especie de deporte en equipo. Sin embargo Groucho fue una especie de **planificador** que impulsaba a sus hermanos a una espontaneidad precisa y sorprendente.

La unidad fraternal no impidió que cada uno fuera una personalidad absolutamente característica. Cuando Groucho aparece se sabe que encarna a alguien importante. "Es una caricatura magnífica, pero no se sabe de quién», señaló el novelista James Agee. Su arma destructora es la palabra.

La leyenda pretende que descubrieron el mecanismo de su locura durante un incidente, ocurrido en 1900. Asistían a un espectáculo circense en Nacogdoche —un pueblecito de Texas— cuando dos mulas repentinamente locas comenzaron a cocear sobre todo objeto circundante. Los espectadores, impresionados por el estrépito, dejaron sus asientos y los Marx quedaron abandonados en medio de las gradas. Apelaron, entonces, a lo único que consideraron podían hacer. Aullaron, gritaron, patearon, destruyeron cuanto pudieron, rivalizando ventajosamente con los cuadrúpedos ubicados también fuera de la pista.

FLORES DEL ABSURDO

El conjunto de idioteces causó primero estupefacción. Luego los contrataron. Repitieron lo mismo en la ciudad vecina, de acuerdo a las mulas precursoras. Ellas comenzaban pateando y ellos continuaban hasta que el público enfermaba de risa.

La actividad en el circo no decidía a Groucho a abandonar su empleo de florista en el Bronx. Volvía a él durante las vacaciones. Cierta noche tuvo que llevar un ramo de crisantemos a la casa de departamentos donde velaban a un siciliano.

Groucho entregó el **bouquet** con la mano que le dejaba libre el enorme cigarro. Antes que la viuda se acercara demasiado le ofreció sus condolencias y se quedó a tomar café negro en medio de dos filas de rostros blancos y duros.

Por fin, tuvo la oportunidad de acercarse al ataúd. Llamó a la dueña de casa y señalando el rostro del extinto, a quien una distorsión de los músculos labiales concedía una expresión divertida, le dijo: «¡Fíjese, señora, qué hombre tan valiente! Está muerto, debería estar llorando y sin embargo se ríe». Al otro día, ciertos amigos de familias enlutadas comenzaron a llamarlo. A veces le pagaban.

Recién en 1910 los Marx debutaron como «Los hermanos». La madre organizó el conjunto. Lo integraban Chico, Harpo y un tal Lon Levy. El número fuerte, imaginado por Groucho, era una canción titulada: «No sé qué ocurrirá con el cartero». La primera estrofa decía: «No sé qué ocurrirá con el cartero-nunca se ha retrasado tanto-estoy de pie desde las siete en punto-y todavía el timbre no ha sonado».

Lou Levy hacía de cartero. Cuando entraba en escena se acababa la canción. El cuarteto se disolvió poco después. Comienza entonces un largo peregrinaje hacia el cine. En 1929 filman «Cocoanuts» y, pese a la separación definitiva de Zappo en 1935, ingresan definitivamente en la comedia filmada inaugurando un tipo de humor que les emparentaría con Ionesco, Laurel y Hardy y —algo menos— con Jerry Lewis.

«Una noche en la Opera» (1935), «Un día en las carreras» (1937), «Los Hermanos Marx en el Oeste»» (1940) y «Una noche en Casablanca» (1946), son algunos de los títulos que permiten recordarlos como dueños totales del disparate.

«Ya lo ve —dice Groucho en «Los Hermanos Marx en el Oeste»— yo empecé de la nada y sin embargo ahora estoy en la miseria más absoluta». En otro momento, acompañando a una señorita a su casa, la despide diciendo: «He pasado una noche deliciosa; no ésta, por supuesto».

TRES SILUETAS

Las películas realizadas entre el 35 y el 46 bastaron para atribuir a los cómicos un perfil definido.

HARPO, era el inservible. Una especie de fruto silvestre y casi verde. Aislado en la inmensidad de su peluca crespa, se reservaba las felicidades del cómico solitario en el equipo. En un estilo mímico y un carácter sin precedentes, sus actitudes eran extraplanetarias. Inquietaba hasta cuando estaba en reposo.

CHICO, el pasivo, representaba, la suavidad y la condescendencia. Desde luego, era la víctima ideal, triturada entre la impaciencia de Groucho y la indiferencia de Harpo. Groucho directamente lo ignora cuando reflexiona: «Harpo no es el cerebro de los Marx; yo no lo tengo. ¿Qué será de nosotros cuando ya no demos más?».

GROUCHO, es el emprendedor, siempre en acción detrás del habano inagotable. Insomne día y noche; jamás satisfecho. Cada uno de sus padres cautelosos anticipa el peligro o un enemigo incierto.

Groucho no participaba en un film sin encontrar el escenario defectuoso o señalar a su hermano Chicho como incapaz de conocer el librero. En la intimidad, mostraba un miedo monomaníaco a convertirse un día en un «wash-up» y conocer las miserias reservadas a los actores abandonados por el éxito.

Pese a ello, Groucho —de 83 años— sigue practicando la rapidez de un humor a quemarropa. Su espíritu insolente está en una autobiografía, redactada «para cobrar mi propia herencia» y su correspondencia también editada y dirigida a un amigo «que aparte de sufrir una crisis cardíaca de vez en cuando se siente muy bien». Además de los films donde aparece con sus hermanos, ha actuado durante los últimos años en la televisión norteamericana y en «Sleidoo», film de Otto Preminger.

Hace dos meses, cuando —otra vez— un empresario obeso y solemne le ofreció un contrato para televisión, Groucho lo miró fijamente. Después de sacudir cejas y mostacho musitó: «Contratos no; mándeme una foto suya en traje de baño. Estoy seguro que tiene usted unas piernas formidables».

Eduardo Sagiul

FLASH!! Por CLEO

1.—Sencillísimo y elegante conjunto de noche creado por Feraud. Consiste en corpiño, chaqueta y falda realizados en tricot de seda rojo.

2.—Traje de noche azul pizarra con originalísimas mangas amplias. Creación de Balmain.

3.—Cuerpo transformable, de gasa color miel y falda de alpaca blanca. Manuel Pertegaz.

4.—Capa en lana marrón con cinturón de cuero ciñendo la cintura adelante. Cuello de visón. Modelo Pedro Rodríguez.

5.—Elegantísimo modelo largo hasta media pantorrilla en encaje color beige. Escote bañera. De los hombros cae el encaje en forma de capa recogida con lazo de raso beige. Modelo de Lino.

LOS II PREMIOS «GALENA» DE MODA

Instituidos por Radio Televisión Española y Radio Peninsular, han tenido lugar en Barcelona la entrega de los II Premios «Galena» de moda durante una cena mundana.

Don Pedro Rodríguez se ha llevado este año el especial «Galena» por su larga trayectoria de dedicación fiel y entusiasta a la moda.

Manolo Pertegaz, que en 1974 obtuvo el trofeo a la mejor colección de alta costura, ha ganado en este 1975 el correspondiente al mejor modelo del mismo capítulo.

Y el «Galena» 1975, a la mejor colección en alta costura ha correspondido a Lino.

BALMAIN ESTRENA «BOUTIQUE»

Hace pocas semanas, Pierre Balmain congregó al «Tout Paris» para la inauguración de una nueva «boutique», y durante la fiesta fue vedette la ex-cantante Juliette Greco, sin la compañía de su marido Michel Piccoli y con una acentuada silueta «pré-mamá».

LOUIS FERAUD... O EL PLURIEMPLEO COMO «EVASION»

Uno de los creadores más pintorescos de la vecina Francia es quizás Louis Feraud. Nacido en 1920 en Arles, fue panadero hasta 1940. En 1950 pasó ocho días en París y desde entonces es creador de modas nada menos que en el Faubourg Saint-Honoré.

En 1975 escribe «El verano del pingüino», creándose fama de escritor. Actualmente escribe su segundo libro: «El invierno de los locos». El loco es una especie de pájaro mágico, que se zambulle en el agua para pescar su pescado y sale sin mojarse. Si no vuelve a salir, se convierte en el Dios de los pescados.

Feraud está entusiasmado con lo que escribe. Sólo se lee a sí mismo... y a William Shakespeare.

—«Mis actividades crecen y varían. Es mi forma de evasión» —confiesa Feraud—. También pinto. Mis pinturas son cálidas, luminosas con colores explosivos, pero la pintura es ya una vieja evasión. Hace 25 años que la practico».

MIGUEL L. NEGRETE MARTIN
MEDICO DERMATOLOGO
ENFERMEDADES DE LA PIEL
Consulta diaria, excepto sábados, a las doce
Ha trasladado su consulta a:
Plaza de Pío XII ,4-1.º-B. Teléfono 725733

DR. PABLO MARTIN ALVAREZ
MATERNOLOGO DEL ESTADO POR OPOSICION
Partos, Ginecología, Cirugía de la mujer. Esterilidad
CONSULTA A LA UNA
Calle Teniente Velasco, núm. 17, 1.º
Teléfono 72 26 38. PALENCIA

ANTONIO VAZQUEZ CANTERO
MEDICO PUERICULTOR
Otorrinolaringología infantil. AUDIOMETRIA
Hora de consulta: de 11 a 1
Calle Mayor, número 3-2.º-A — Teléfono 714836 — Palencia

ANDRES FRAILE GUTIERREZ
NICOLAS FRAILE GUTIERREZ
MEDICOS ODONTOLOGOS
Consulta de 12 a 2. Teniente Velasco, 2. Teléfono 72 43 40

D. TOMAS MIGUELEZ BUSTAMANTE
CIRUJANO

JESUS TRANCHO
MEDICINA Y CIRUGIA DE LA MUJER
PARTOS
Avda. República Argentina, 9-2.º. Palencia. Teléfono. 72 21 42
Consulta de 12 a 2
Intervenciones y partos en Clínica «Virgen de la Salud».—Tlf. 71 44 90

MANUEL BUISAN CITORES
PEDIATRA - PUERICULTOR DE LA SEGURIDAD SOCIAL POR OPOSICION
Del Centro Diagnóstico y Orientación Terapéutica
ENFERMEDADES DE LOS NIÑOS
C/ Martín Calleja, 19 - 2.º, de 11 a 2. — Teléfono 71 27 82

M.C.D.2022

PASATIEMPOS FIN DE SEMANA

SERVICIOS DE PYRESA

CRUCIGRAMA BLANCO

(AL RESOLVERLO HAY QUE IR COLOCANDO LOS 25 CUADROS NEGROS QUE CONTIENE)

HORIZONTALES.—1: Perteneciente a cierto numero. Arbol de Costa Rica, de cuyo fruto se extraen refrescos.—2: Libro en que se refieren los hechos de cada dia. Parte del árbol que nace del tronco principal.—3: Bebida alcohólica. En plural, repetición del sonido ingerir liquidos.—4: En Medicina, ablandamos. Extráela.—5: Narré. Palpalas.—6. Parte del ojo. Funámbula, volatinera.—7: Padecerá una parte del cuerpo. Abreviatura de punto cardinal. Al revés, evalúalo.—8: Símbolo químico del argón. Vocal. Al revés cubriésese con oro. Símbolo químico del neón.—9: Preposición. Conjunción latina. Halle la relación entre una magnitud y otra de su misma especie tomada como base. Símbolo químico del osmio.—10: Ciudad del Brasil, en el Estado de Paraiba. En Colombia, palma usada para tejer sombreros. Cierto numero.—11: En plural, cierto calzado. Vedabas, impedias.—12: En plural, arreo de la caballeria. Figurado, astuta.—13: Repetido, voz para arrullar niños. Rio de Alemania y Polonia que desagua en el Báltico. Unieran en matrimonio.

VERTICALES.—1: Gravedad, seriedad. Establecimiento de bebidas.—2: Pasajero, de corta duración. Famoso fabulista griego.—3: Amigo de los extranjeros. Une, liga.—4: Sáquese punta a un arma. Comarca de la antigua Grecia, al sur de Macedonia.—5: Nombre de letra. Terminación verbal. Conservad, guardad.—6: En plural, ermitaño. Pieza que pasa por el centro de un cuerpo giratorio.—7: Rio de Honduras que desemboca en el mar de las Antillas. Número romano. Aparato productor de ondas hertzianas.—8: En plural, distraído. Hacer fuerza con la respiración. Consonante.—9: Espacio de tiempo. Símbolo químico del titanio. Primer hombre según la Biblia. Consonante.—10: Primero, preeminente. Asóciala, colégiala.—11: Número romano. Vástago de la vid. En plural, oficial turco.—12: Prudente, cauto. Rio de Italia, afluente del Po.—13: En plural, ajustado a peso y medida. Crecer en altura.—14: Hicieran las abejas su miel. Canción de cuna.—15: Apellido de un compositor y violinista español (1844-1908). Se atreven, se arriesgan.

CRUCIGRAMA

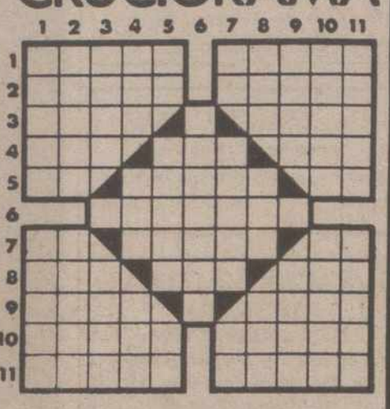

HORIZONTALES.—1: Ajustado a peso y medida, exacto. En plural, tela de lana que se usaba para vestidos.—2: Agata veteada que suele emplearse para hacer camafeos. Toma para sí.—3: Continue. Punto cardinal. Planta cuya semilla se emplea para aromatizar licores.—4: Criada principal. Servir, tener utilidad. Caso, uno.—5: Voz de arriero. Afeitar. Dativo de pronombre.—6: Narraciones.—7: Nota musical. Hombre respetable. Deidad egipcia.—8: Onda marina. Cabeza de ganado. Antiguo gorro militar.—9: Piedra llana para pavimentar. Símbolo químico del azufre. Sin adornos.—10: Cerro aislado que domina un llano. Relativo a la nariz.—11: Al revés, y en plural, todo lo que tiene existencia real. Ponlo al fuego.

VERTICALES.—1: Objetos, cuerpos indeterminados. Que están aislados.—2: Intención, voluntad. Esclavo de los lacedemonios.—3: Carro de dos caballos. Consonante. Campeones.—4: En este lugar. Al revés, percibir con los ojos. En los instrumentos de cuerda, pieza curva de forma de caja.—5: Matrícula española. Manchar, desacreditar. Lengua provenzal.—6: Apartes, retires.—7: Nota musical. Espacios de tiempo muy breves. Símbolo químico del sodio.—8: Aire popular canario. Bebida alcohólica. Artículo, en plural.—9: Espejo de armario. Consonante. Demostración de alegría.—10: Lienzo que el sacerdote se pone sobre los hombros. Arbusto de las rosáceas.—11: Piedras con que se calza la olla. Destruyó, arrasó.

SOLUCIONES EN EL PROXIMO NUMERO

JEROGLIFICOS

1. ¿Viste a ese jugador en la tele?

2. ¿Dónde te encontraste con ella?

SOPA DE LETRAS

E	L	G	T	E	S	A	V	I	R
B	L	E	O	D	L	A	W	F	O
X	U	O	R	N	N	O	F	R	U
I	E	A	T	I	Z	N	R	V	E
L	N	T	S	A	D	A	A	O	S
E	Y	P	A	O	V	R	L	G	A
F	R	O	C	A	A	H	L	O	L
O	L	O	N	A	M	A	I	M	B
B	E	L	L	E	Y	E	V	L	O
T	E	C	O	G	F	R	O	R	D

En el recuadro se encuentran los nombres de once jugadores del Celta de Vigo. Se leen de arriba abajo, de abajo arriba, de derecha a izquierda, de izquierda a derecha y en diagonal, teniendo en cuenta que una misma letra puede formar parte de dos o más nombres.

Página del humor

Y SIGUIO SU CAMINO

El monumental inmueble en donde desenvuelve sus actividades la televisión, en Vara del Rey, dicen que por sus corredores pulula una incesante multitud de gentes que van a lo suyo. En ese escenario días atrás un grueso señor, muy atildado, se cruzó con una respetable señora. Era una conocida artista. Y se apresuró a saludarla.

—¡Oh!, señora —le dijo todo acaramelado—, ¡Está usted formidable! ¡Siempre lo mismo, siempre igual! ¡No rejuvenece usted nunca!

Y siguió su camino.

TENIA UNA PENA, PENA...

Una viuda joven invadida por la pena lloraba con gran sentimiento. Y su amiga de confianza se le acercó para consolarla.

—Vamos, mujer —le dijo—, no te dejes dominar por la pena. Ya verás cómo dentro de un mes reanudarás tu vida normal recuperando el gusto de todo.

—¿Un mes? —volvió a lagrimear la viuda—. ¿Tanto como eso?

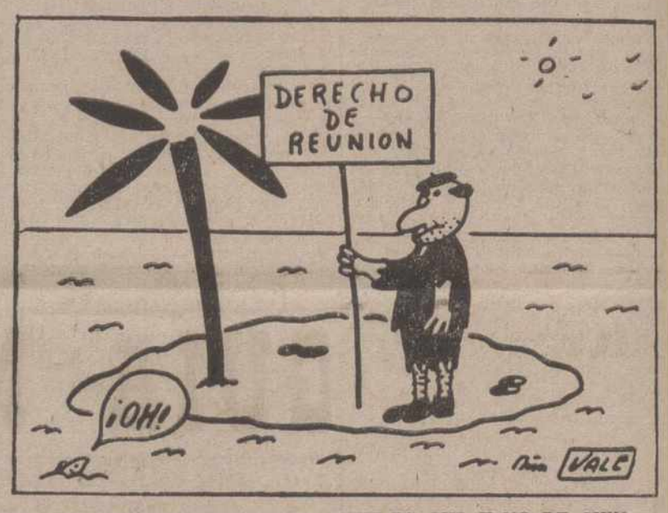

FUE DE MIL Y NO DE CIEN

Por lo general, los botones empleados en los hoteles son más espabilados que Merlín, dicho sea sin querer molestar a este personaje. En cierta ocasión a un turista se le perdió un billete de mil pesetas en el hotel donde se hospedaba. Y poco después, un botones muy diligente le entregó diez billetes de cien pesetas.

—Ya lo he encontrado, señor —le dijo.

—Pero —manifestó el huésped extrañado—, yo he perdido un billete de mil pesetas y no diez de cien.

—Así es, señor —replicó el botones—, pero en otra ocasión encontré un billete de mil y el que lo había perdido no tuvo cambio para la propina.

CONSEJO MATERNO

Una pequeña foca parte para descubrir el resto del mundo y recibe de su mamá este consejo:

—Hija mía, en la vida tendrás que decidirte. Aprenderás acrobacia y terminarás de forro en un abrigo de señora.

OJO DE BUEY OJO

IN

Teneis algún animalito doméstico? Muchas personas lo tienen (incluso los mayores), y algunas eligen criaturas de lo más extraño. Hace unos días oí que un muchacho deseaba adquirir una boa constrictora: una idea un poco descabellada, ya que las boas no son animales demasiado afectuosos. Pero perros, gatos, hamsters, pájaros, conejos, todos responden al cariño del hombre y todos necesitan más o menos los mismos cuidados. Lo importante, y lo que conviene tener siempre presente, es que son seres vivos, que sienten. Por tanto, es necesario mantenerlos limpios, alimentarlos bien y de forma regular, y procurar que tengan siempre agua fresca. Si los guardais en una jaula, necesitarán espacio suficiente para moverse dentro de ésta. Si se trata de un perro o un gato, teneis que procurar que haga ejercicio. Y todos necesitan ser amados (que se les hable con cariño y se les mime, al menos mientras son pequeños y tímidos), por una persona en quien puedan aprender a confiar. Grandes o pequeños, con pelos o con plumas, un animal es siempre una gran responsabilidad, pero quienes teneis la suerte de poseer uno, sabeis que todos vuestros desvelos son recompensados con creces.

Mike + Joanna

EL MUNDO

Hace años, los "frailecillos", esos pájaros regordetes, de pico rojo, eran animales familiares en las costas de Inglaterra. Pero hoy día están desapareciendo; así, en la Isla de St. Kilda, de las Hébridas, donde hace años existían millones de estos pájaros, ya no quedan apenas más que unos cientos. Las ratas, las gaviotas, las enfermedades y la falta de alimentos han sido hasta el momento las causas principales de su desaparición. Ahora, a estas calamidades se une otra aún mayor: la contaminación del océano, que está envenenando el plankton del Atlántico.

ASI ES

Las cometas han sido siempre populares desde la época de los griegos o posiblemente desde antes. Aunque sus materiales cambien (ahora suelen hacerse de plástico, en vez de ser de papel o de seda) el principio del vuelo de la cometa sigue siendo el mismo: una corriente horizontal de aire que choca con la cometa, empujándola hacia atrás. La superficie inclinada de la cometa sube hacia arriba y, a la vez, el empuje del viento en los costados de la cometa crea un vacío parcial encima de ella, que la hace ascender. Así pues, todo lo que necesitais para volar vuestra cometa, es un poco de brisa y nada más.

LOS DEPORTES

Sabíais que la patinadora y estrella de cine Sonja Henie ganó también medallas de oro en tres Olimpiadas consecutivas y que consiguió diez títulos mundiales?

HACEDLO VOSOTROS

UN ATRACTIVO COLGANTE

Todo lo que necesitais es:
Un taco pequeño de madera
Alambre de cobre
Un lápiz
Una sierra
Un taladro pequeño
Lima de uñas
Papel de lija
Barniz incoloro

Decidid la forma que vais a dar al colgante (una geométrica os quedará muy bien) y dibujadla sobre el taco de madera. Recortad éste con la sierra.

Haced una señal donde vaya a ir el agujero y perforadlo con el taladro.

Limad los bordes de la madera con papel de lija y luego con la lima de uñas. Barnizadla y dejadla secar.

Pasad el alambre por el agujero el agujero y haced con él un ganchito para colgar. Pasad por él vuestra cadena o una correa fina.

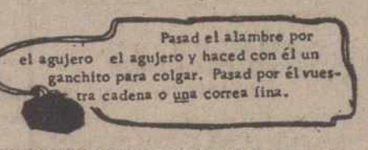

tv. E. PROGRAMAS PARA EL DIA 21

PRIMERA CADENA

10,15: Carta de ajuste.—10,31: El día del Señor. Santa Misa.—11,15: Concierto. «Sinfonía número 5», Schubert.—11,15: Gento joven.—12,30: Sobre elterreno.—14,10: Crónica de 7 días.—15,00: Noticias.—15,15: La casa de la pradera: «Cuatro ojos».—16,15: La banda del Mirlitón.—16,45: ¡Abrete Sésamo! Episodio número 8 y 8 A.—17,15: Patinaje artístico. Campeonato del mundo profesional.—18,00: El mundo de la TV.—18,30: Pánico en las alturas.—20,00: Fútbol. Salamanca-R. Sociedad.—22,00: Noticias.—22,15: Elizabert-R: «Una sombra en el sol».

SEGUNDA CADENA

18,30: Carta de ajuste. «Exitos».—19,00: Presentación y avances.—19,01: Disneylandia: «Traición».—20,00: Las calles de San Francisco: «Nieve envenenada».—21,00: Noticias. Resumen informativo. — 21,05: La clave: «El petróleo».—23,30: Ultima imagen.

PROGRAMAS PARA EL DIA 22

PRIMERA CADENA

13,45: Carta de ajuste. — 14,00: Programa regional simultáneo. —14,31: Avance informativo.—14,35: Aquí, ahora. Programa informativo.—15,00: Telediario. Primera edición.—15,30: Revistero.—16,00: Novela (Capítulo XI de XX): «Pequeñeces», del Padre Cóloma.—16,30: Despedida y cierre.—18,15: Carta de ajuste. «Bocetos pianísticos», Pedro Lerma.—18,30: Apertura y presentación.—18,31: Avance informativo. — 18,35: Un globo, dos globos, tres globos. Para los pequeños. ¡Abrete Sésamo!: Episodio número 43. Vikie el Vikingo: «El hombre de los cuentos». Mundo indómito: «Cómo se desenvuelven los pájaros». —20,00: Revista de toros.—20,30: Estudio estadio. Actualidad deportiva.—21,00: Telediario. Segunda edición.—21,30: Los reporteros.—22,30: Los libros: «Niebla», de Miguel de Unamuno.—23,25: Ultimas noticias. —23,30: Reflexión. Espacio religioso.—23,35: Despedida y cierre.

SEGUNDA CADENA

19,30: Carta de ajuste. «Ciclo: Recordando a... Gloria Lasso» (I).—20,00: Presentación y avances.—20,01: Hawai 5-0: «Así no se maneja un paraíso».—21,00: Jazz vivo. «Jimmy Smith» (y II).—21,30: Noticias en el segundo programa. Información nacional e internacional.—22,00: Cultura 2. «Número 68».—22,30: Pequeño álbum de la zarzuela: «El puñao de rosas».—23,00: Página del lunes.—23,30: Ultima imagen.

RAMON CARNICER

GRACIA Y DESGRACIA DE CASTILLA LA VIEJA

RESERVE SU EJEMPLAR

P. V. P. 450 pesetas

I. G. Diario-Dia

Mayor, 99

Tel. 722690

M.C.D.2022